



รายงานประจำปี

กองทุนประชารัฐสวัสดิการ
เพื่อเศรษฐกิจฐานรากและสังคม

ปีงบประมาณ พ.ศ. ๒๕๖๕





รายงานประจำปี

กองทุนประชารัฐสวัสดิการ
เพื่อเศรษฐกิจฐานรากและสังคม
ปีงบประมาณ พ.ศ. ๒๕๖๕



<https://www.mof.go.th/th/ebooks>

กองทุนประชารัฐสวัสดิการ เพื่อเศรษฐกิจฐานรากและสังคม ปีงบประมาณ พ.ศ. ๒๕๖๕



สารบัญ

	หน้า
บทสรุปผู้บริหาร (Executive Summary)	๔
๑. ข้อมูลทั่วไป	๗
๑.๑ ความเป็นมา	๘
๑.๒ โครงสร้างการบริหารกองทุนประชารัฐสวัสดิการ เพื่อเศรษฐกิจฐานรากและสังคม	๙
๒. ผลการดำเนินงาน	๑๕
๒.๑ การดำเนินการที่ผ่านมา	๑๖
๒.๒ บัตรสวัสดิการแห่งรัฐ	๒๐
๒.๓ ประเภทวงเงินที่ให้แก่ผู้มีบัตรสวัสดิการแห่งรัฐ	๒๓
๒.๔ รูปแบบในการจัดสรรสวัสดิการให้แก่ผู้มีบัตรสวัสดิการแห่งรัฐ	๒๓
๒.๕ ผลการดำเนินงานของกองทุนประชารัฐสวัสดิการ เพื่อเศรษฐกิจฐานรากและสังคม ในปีงบประมาณ พ.ศ. ๒๕๖๕	๓๔
๒.๕.๑ การจัดสรรสวัสดิการ	๓๔
๒.๕.๒ โครงการลงทะเบียนเพื่อสวัสดิการแห่งรัฐ ปี ๒๕๖๕	๓๘
๓. ผลสัมฤทธิ์และประสิทธิภาพการใช้จ่ายของกองทุนประชารัฐสวัสดิการ เพื่อเศรษฐกิจฐานรากและสังคม	๔๕
๓.๑ บทบาทของกองทุนฯ ต่อการบรรเทาภาระค่าครองชีพ	๔๗
๓.๒ บทบาทของกองทุนฯ ต่อการพยุงกำลังซื้อและการบริโภคของประเทศ	๕๓
๓.๓ บทบาทของกองทุนฯ ต่อการวางรากฐานในการพัฒนาประเทศ	๕๖
๔. รายงานของผู้สอบบัญชีและรายงานการเงินกองทุนประชารัฐสวัสดิการ เพื่อเศรษฐกิจฐานรากและสังคม	๕๙

บทสรุปผู้บริหาร

(Executive Summary)

กองทุนประชารัฐสวัสดิการเพื่อเศรษฐกิจฐานรากและสังคม (กองทุนฯ) จัดตั้งขึ้นตามพระราชบัญญัติการจัดประชารัฐสวัสดิการเพื่อเศรษฐกิจฐานรากและสังคม พ.ศ. ๒๕๖๒ (พ.ร.บ. การจัดประชารัฐฯ) โดยมีวิสัยทัศน์เพื่อยกระดับคุณภาพชีวิตคนไทยให้หลุดพ้นความยากจน และมีพันธกิจในการสนับสนุนและช่วยเหลือประชาชนผู้มีรายได้น้อยทุกกลุ่มที่ลงทะเบียนในโครงการลงทะเบียนเพื่อสวัสดิการแห่งรัฐ (โครงการลงทะเบียนฯ) ให้มีคุณภาพชีวิตที่ดี สามารถเข้าถึงปัจจัยพื้นฐานที่จำเป็นต่อการดำรงชีพและประกอบอาชีพอย่างเหมาะสมและพอเพียง รวมทั้งเพิ่มประสิทธิภาพในการจัดสรรงบประมาณโดยการนำข้อมูลผู้ลงทะเบียนเพื่อสวัสดิการแห่งรัฐมาใช้ประโยชน์ในการสนับสนุนและช่วยเหลือแบบเฉพาะเจาะจง (Targeting) ไปยังผู้ที่สมควรได้รับความช่วยเหลืออย่างแท้จริง

ในปี ๒๕๖๕ นับเป็นปีที่เศรษฐกิจไทยเริ่มกลับมาฟื้นตัวอย่างค่อยเป็นค่อยไป โดยปัจจัยสำคัญมาจากการเร่งตัวของภาคบริการ ซึ่งส่วนหนึ่งเป็นผลของแรงสนับสนุนจากการเริ่มผ่อนคลายมาตรการควบคุมการแพร่ระบาดของโรคติดเชื้อไวรัสโคโรนา ๒๐๑๙ (COVID-๑๙) ประกอบกับการดำเนินมาตรการเพื่อสนับสนุนการท่องเที่ยวอย่างต่อเนื่อง รวมถึงการจับจ่ายใช้สอยของประชาชนภายในประเทศ สะท้อนจากเศรษฐกิจไทยมีสัญญาณฟื้นตัวมาตั้งแต่ต้นปี ๒๕๖๕ อย่างไรก็ตาม เศรษฐกิจไทยกำลังเผชิญกับความท้าทายอีกครั้งจากสถานการณ์ความขัดแย้งด้านภูมิรัฐศาสตร์ ที่ส่งผลให้ราคาพลังงานปรับตัวสูงขึ้นอย่างรวดเร็ว กระทบต่อต้นทุนการผลิต การขนส่ง ตลอดจนราคาสินค้าทั่วไปให้ปรับตัวสูงขึ้น ซึ่งส่งผลกระทบต่อตรงกับความเปราะบางของประชาชน โดยเฉพาะอย่างยิ่งผู้มีรายได้น้อย



ทั้งนี้ กระทรวงการคลังได้มีการติดตามและประเมินผลกระทบจากปัจจัยต่าง ๆ อย่างใกล้ชิด เพื่อดำเนินการบรรเทาผลกระทบดังกล่าวแก่ผู้มีรายได้น้อย โดยได้ดำเนินโครงการเพิ่มกำลังซื้อให้แก่ผู้มีบัตรสวัสดิการแห่งรัฐ (บัตรฯ) ระยะที่ ๔ และ ๕ ผ่านการช่วยเหลือวงเงินค่าซื้อสินค้าจากร้านธงฟ้าราคาประหยัดพัฒนาเศรษฐกิจท้องถิ่น (ร้านธงฟ้าฯ) และค่าซื้อสินค้าหรือค่าบริการจากร้านค้าหรือผู้ให้บริการที่เข้าร่วมโครงการคนละครึ่ง ระยะที่ ๔ จำนวน ๒๐๐ บาท/คน/เดือน เป็นระยะเวลา ๓ เดือน ตั้งแต่เดือนกุมภาพันธ์ - เดือนเมษายน ๒๕๖๕ และระยะที่ ๕ จำนวน ๒๐๐ บาท/คน/เดือน เป็นระยะเวลา ๒ เดือน ตั้งแต่เดือนกันยายน - เดือนตุลาคม ๒๕๖๕ (กรณีมีวงเงินคงเหลือในเดือนใดจะไม่มีการสะสมไปในเดือนถัดไป) รวมทั้งสิ้น ๔๐๐ บาท/คน/เดือน ตลอดระยะเวลาโครงการให้แก่ผู้มีบัตรฯ

นอกจากนี้ ในปี ๒๕๖๕ คณะรัฐมนตรี (ครม.) ยังได้มีมติเห็นชอบโครงการลงทะเบียนฯ ปี ๒๕๖๕ เนื่องจากข้อมูลผู้มีบัตรฯ ที่ผ่านมาเป็นข้อมูลจากโครงการลงทะเบียนฯ ปี ๒๕๖๐ - ๒๕๖๑ โดยที่ผ่านมายังมีกลุ่มตกหล่นที่ไม่สามารถเข้าถึงโครงการลงทะเบียนฯ ประกอบกับสถานการณ์แพร่ระบาดของ COVID-๑๙ ที่ส่งผลกระทบต่อภาคการดำเนินงานทางเศรษฐกิจ และความเป็นอยู่ของประชาชนเป็นวงกว้าง ทำให้ข้อมูลผู้มีบัตรฯ ไม่สะท้อนข้อมูลผู้มีรายได้น้อย ณ เวลาปัจจุบัน ดังนั้น จึงจำเป็นต้องมีการลงทะเบียนรอบใหม่ เพื่อเพิ่มความแม่นยำในการระบุตัวผู้มีรายได้น้อย และมีข้อมูลที่เป็นปัจจุบัน ตลอดจนเพิ่มประสิทธิภาพในการจัดสรรสวัสดิการสังคมของภาครัฐให้แก่ประชาชนที่เป็นกลุ่มเป้าหมายได้ดียิ่งขึ้น





๑. ข้อมูลทั่วไป





๑. ข้อมูลทั่วไป

๑.๑ ความเป็นมา

กองทุนฯ จัดตั้งขึ้นตาม พ.ร.บ. การจัดประชารัฐฯ โดยกำหนดให้ตั้งไว้ที่สำนักงานปลัดกระทรวงการคลัง และมีวัตถุประสงค์เพื่อใช้จ่ายในการจัดประชารัฐสวัสดิการที่เป็นการให้ความช่วยเหลือประชาชนผู้มีรายได้น้อย หรือเพื่อสนับสนุนโครงการที่ให้บริการทางสังคมที่เป็นการช่วยเหลือประชาชนในภาวะลำบากทุกประเภท

ตาม พ.ร.บ. การจัดประชารัฐฯ กำหนดให้กองทุนฯ ประกอบด้วยเงินและทรัพย์สิน ดังต่อไปนี้

๑. เงินและทรัพย์สินที่โอนมาจากกองทุนประชารัฐเพื่อเศรษฐกิจฐานราก
๒. เงินอุดหนุนที่รัฐบาลจัดสรรจากงบประมาณรายจ่าย
๓. เงินหรือทรัพย์สินที่มีผู้บริจาคให้
๔. เงินหรือทรัพย์สินที่ตกเป็นของกองทุนฯ หรือที่กองทุนฯ ได้รับตามกฎหมายอื่น
๕. ดอกผลหรือผลประโยชน์ที่เกิดจากเงินหรือทรัพย์สินของกองทุนฯ

โดยเงินและดอกผลของกองทุนฯ ไม่ต้องนำส่งคลังเป็นรายได้แผ่นดิน

ทั้งนี้ ตาม พ.ร.บ. การจัดประชารัฐฯ กำหนดให้เงินของกองทุนฯ ให้ใช้จ่ายเพื่อการจัดประชารัฐสวัสดิการและกิจการ ดังต่อไปนี้

๑. การให้ความช่วยเหลือประชาชนผู้มีรายได้น้อยตามโครงการลงทะเบียนฯ
๒. การสนับสนุนโครงการที่ให้บริการทางสังคมที่จัดทำขึ้นโดยหน่วยงานของเอกชน มูลนิธิ หรือองค์กรสาธารณประโยชน์ เพื่อช่วยเหลือประชาชนในภาวะลำบากทุกประเภท
๓. การดำเนินงานและบริหารกองทุนฯ ตามที่คณะกรรมการฯ ให้ความเห็นชอบ

๑.๒ โครงสร้างการบริหารกองทุนประชารัฐสวัสดิการเพื่อเศรษฐกิจฐานรากและสังคม

๑.๒.๑ คณะกรรมการประชารัฐสวัสดิการเพื่อเศรษฐกิจฐานรากและสังคม ตามมาตรา ๔ และมาตรา ๘ ของ พ.ร.บ. การจัดประชารัฐฯ กำหนดให้มีคณะกรรมการประชารัฐสวัสดิการเพื่อเศรษฐกิจฐานรากและสังคม (คณะกรรมการฯ) โดยมีองค์ประกอบ และหน้าที่และอำนาจ ดังนี้

องค์ประกอบ

๑) รัฐมนตรีว่าการกระทรวงการคลัง เป็นประธานกรรมการ

๒) ปลัดกระทรวงการคลัง เป็นรองประธานกรรมการ

๓) กรรมการโดยตำแหน่ง ได้แก่ ปลัดกระทรวงพัฒนาสังคมและความมั่นคงของมนุษย์ เลขาธิการคณะกรรมการพัฒนาการเศรษฐกิจและสังคมแห่งชาติ ผู้อำนวยการสำนักงบประมาณ อธิบดีกรมบัญชีกลาง และผู้อำนวยการสำนักงานเศรษฐกิจการคลัง

๔) กรรมการผู้ทรงคุณวุฒิ จำนวนสามคน ซึ่งประธานกรรมการแต่งตั้งจากผู้มีความรู้ ความเชี่ยวชาญ และประสบการณ์ด้านเศรษฐศาสตร์ สังคม การพัฒนาทรัพยากรมนุษย์ หรือด้านอื่น อันจะเป็นประโยชน์แก่การจัดประชารัฐสวัสดิการให้ปลัดกระทรวงการคลังแต่งตั้งรองปลัดกระทรวงการคลังคนหนึ่ง เป็นกรรมการและเลขานุการ และแต่งตั้งข้าราชการในสำนักงานจำนวนไม่เกินสองคน เป็นผู้ช่วยเลขานุการ

โดยกระทรวงการคลังได้อาศัยอำนาจตามความในมาตรา ๔ วรรคสอง แห่ง พ.ร.บ. การจัดประชารัฐฯ แต่งตั้งกรรมการและเลขานุการ และผู้ช่วยเลขานุการ ดังนี้

- | | |
|---|-------------------------|
| ๑) รองปลัดกระทรวงการคลัง ด้านบริหาร | เป็นกรรมการและเลขานุการ |
| ๒) ผู้ช่วยปลัดกระทรวงการคลัง | เป็นผู้ช่วยเลขานุการ |
| ๓) ผู้อำนวยการสำนักนโยบายและยุทธศาสตร์ สำนักงานปลัดกระทรวงการคลัง | เป็นผู้ช่วยเลขานุการ |

หน้าที่และอำนาจ

๑) เสนอนโยบาย แผนการดำเนินงาน มาตรการหรือโครงการเกี่ยวกับประชารัฐสวัสดิการที่เป็นการให้ความช่วยเหลือในการดำรงชีพและเพิ่มศักยภาพให้แก่ประชาชนผู้มีรายได้น้อยตามโครงการลงทะเบียนฯ เพื่อลดภาระค่าใช้จ่ายในครัวเรือนและค่าใช้จ่ายในการเดินทางโดยการสนับสนุนค่าใช้จ่ายบางส่วนที่จำเป็นต่อ ครม. เพื่อพิจารณาให้ความเห็นชอบ

๒) พิจารณาการสนับสนุนโครงการที่ให้บริการทางสังคมที่จัดทำขึ้นโดยหน่วยงานของเอกชน มูลนิธิ หรือองค์กรสาธารณประโยชน์ เพื่อช่วยเหลือประชาชนในภาวะลำบากทุกประเภท เสนอ ครม. เพื่อพิจารณาให้ความเห็นชอบ ทั้งนี้ หลักเกณฑ์การเสนอโครงการให้เป็นไปตามระเบียบที่คณะกรรมการฯ กำหนด โดยความเห็นชอบของคณะรัฐมนตรี

๓) จัดให้มีฐานข้อมูลของประชาชนผู้มีรายได้น้อย ซึ่งผ่านการตรวจสอบคุณสมบัติในโครงการลงทะเบียนฯ ที่ถูกต้องและเป็นปัจจุบัน เพื่อใช้ในการจัดพระราชรัฐสวัสดิการการกำกับดูแลการบริหารจัดการ และการประเมินผลการดำเนินการได้อย่างเหมาะสม

๔) กำกับดูแลการบริหารจัดการ ตรวจสอบข้อมูล และติดตามการดำเนินงานให้เป็นไปตามวัตถุประสงค์ของการจัดพระราชรัฐสวัสดิการ

๕) ประเมินผลการดำเนินงานและความคุ้มค่าในการจัดพระราชรัฐสวัสดิการอย่างน้อยปีละหนึ่งครั้ง พร้อมทั้งรายงานผลการประเมินดังกล่าวต่อ ครม. ทั้งนี้ หลักเกณฑ์และวิธีการประเมินให้เป็นไปตามที่คณะกรรมการฯ กำหนดโดยความเห็นชอบของ ครม.

๖) ออกระเบียบเกี่ยวกับการรับเงิน การจ่ายเงิน และการเก็บรักษาเงินของกองทุนฯ

๗) แต่งตั้งคณะกรรมการเพื่อดำเนินการให้เป็นไปตามพระราชบัญญัตินี้

๘) ออกระเบียบ ประกาศ หรือคำสั่ง เพื่อปฏิบัติการให้เป็นไปตามพระราชบัญญัตินี้

๙) ปฏิบัติการอื่นใดตามที่กำหนดไว้ในพระราชบัญญัตินี้หรือการจัดพระราชรัฐสวัสดิการที่ ครม. มอบหมาย ทั้งนี้ ในการดำเนินการคณะกรรมการฯ ได้มีคำสั่งคณะกรรมการฯ ที่ ๑/๒๕๖๒ ลงวันที่ ๒๑ พฤษภาคม ๒๕๖๒ แต่งตั้งคณะกรรมการขึ้น ๓ คณะ ได้แก่ คณะอนุกรรมการนโยบายการจัดพระราชรัฐสวัสดิการ คณะอนุกรรมการบริหารข้อมูลโครงการลงทะเบียนเพื่อสวัสดิการแห่งรัฐ และคณะอนุกรรมการดำเนินการพระราชรัฐสวัสดิการ โดยแต่ละคณะมีองค์ประกอบ และหน้าที่และอำนาจ ดังนี้

๑.๒.๒ คณะอนุกรรมการนโยบายการจัดพระราชรัฐสวัสดิการ

องค์ประกอบ

- | | |
|---|------------------------|
| ๑) ผู้อำนวยการสำนักงานเศรษฐกิจการคลัง | ประธาน |
| ๒) ที่ปรึกษาหรือรองผู้อำนวยการสำนักงานเศรษฐกิจการคลัง
ที่ได้รับมอบหมาย | รองประธาน |
| ๓) ผู้แทนกระทรวงการพัฒนาสังคมและความมั่นคงของมนุษย์ | อนุกรรมการ |
| ๔) ผู้แทนสำนักงานสภาพัฒนาการเศรษฐกิจและสังคมแห่งชาติ | อนุกรรมการ |
| ๕) ผู้แทนสำนักงบประมาณ | อนุกรรมการ |
| ๖) ผู้แทนกรมบัญชีกลาง | อนุกรรมการ |
| ๗) ผู้แทนสำนักงานปลัดกระทรวงการคลัง | อนุกรรมการ |
| ๘) ผู้แทนกรมการปกครอง กระทรวงมหาดไทย | อนุกรรมการ |
| ๙) ผู้แทนสำนักงานเศรษฐกิจการคลัง | อนุกรรมการและเลขานุการ |

หน้าที่และอำนาจ

- ๑) จัดทำแนวทางการลงทะเบียนผู้มีรายได้น้อยตามโครงการลงทะเบียนฯ รวมทั้งสร้างความเข้าใจกับหน่วยงานที่เกี่ยวข้อง
- ๒) ศึกษา วิเคราะห์ ข้อมูลผู้มีรายได้น้อย เพื่อสนับสนุนนโยบายการจัดประชารัฐสวัสดิการ
- ๓) เสนอนโยบาย แผนการดำเนินการ มาตรการหรือโครงการเกี่ยวกับประชารัฐสวัสดิการ ที่เป็นการช่วยเหลือประชาชนผู้มีรายได้น้อยต่อคณะกรรมการฯ พร้อมจัดทำข้อมูลที่เกี่ยวข้องและจำเป็นต่อการนำเสนอให้ ครม. พิจารณา
- ๔) วิเคราะห์ข้อมูลในการสนับสนุนโครงการที่ให้บริการทางสังคมที่จัดทำขึ้นโดยหน่วยงานของเอกชน มูลนิธิ หรือองค์กรสาธารณประโยชน์ ตามหลักเกณฑ์การเสนอโครงการ
- ๕) จัดทำข้อมูลที่เกี่ยวข้องให้แก่สำนักงานปลัดกระทรวงการคลังดำเนินการเสนอต่อ ครม. พิจารณานุมัติจัดสรรงบประมาณให้แก่กองทุนฯ สำหรับดำเนินการตามนโยบาย แผนการดำเนินงาน มาตรการหรือโครงการที่คณะกรรมการฯ กำหนด
- ๖) กำกับดูแลและประเมินผลการดำเนินงานและความคุ้มค่าในการจัดประชารัฐสวัสดิการตาม พ.ร.บ. การจัดประชารัฐฯ และจัดทำรายงานเสนอต่อคณะกรรมการฯ
- ๗) ปฏิบัติงานอื่นใดตามที่คณะกรรมการฯ มอบหมาย

๑.๒.๓ คณะอนุกรรมการบริหารข้อมูลโครงการลงทะเบียนเพื่อสวัสดิการแห่งรัฐ

องค์ประกอบ

- | | |
|---|----------------------------|
| ๑) รองปลัดกระทรวงการคลัง ด้านบริหาร | ประธาน |
| ๒) ที่ปรึกษาด้านเทคโนโลยีสารสนเทศและการสื่อสาร | รองประธาน |
| ๓) ผู้แทนกระทรวงมหาดไทย | อนุกรรมการ |
| ๔) ผู้แทนกระทรวงการพัฒนาสังคมและความมั่นคงของมนุษย์ | อนุกรรมการ |
| ๕) ผู้แทนกระทรวงดิจิทัลเพื่อเศรษฐกิจและสังคม | อนุกรรมการ |
| ๖) ผู้แทนสำนักงานเศรษฐกิจการคลัง | อนุกรรมการ |
| ๗) ผู้แทนกรมบัญชีกลาง | อนุกรรมการ |
| ๘) ผู้อำนวยการกลุ่มกฎหมาย สำนักงานปลัดกระทรวงการคลัง | อนุกรรมการ |
| ๙) ผู้อำนวยการศูนย์เทคโนโลยีสารสนเทศและการสื่อสาร
สำนักงานปลัดกระทรวงการคลัง | อนุกรรมการและ
เลขานุการ |

หน้าที่และอำนาจ

๑) รวบรวมข้อมูลจากหน่วยงานของรัฐหรือหน่วยงานอื่น ๆ ประกอบด้วย ข้อมูลการลงทะเบียนเพื่อสวัสดิการแห่งรัฐ ข้อมูลการตรวจสอบสิทธิ์ ข้อมูลการใช้บัตรฯ และข้อมูลตามมาตรการของรัฐที่เกี่ยวข้อง และพัฒนาฐานข้อมูล เก็บรักษา รวมทั้งปรับปรุงข้อมูลให้เป็นปัจจุบัน

๒) กำหนดรูปแบบ วิธีการ โครงสร้างข้อมูล กระบวนการเชื่อมโยงแลกเปลี่ยนข้อมูลในโครงการลงทะเบียนฯ กับหน่วยงานของรัฐหรือหน่วยงานอื่น ๆ

๓) จัดส่งข้อมูล รวมทั้งควบคุมดูแล ตรวจสอบ ติดตาม ประสานการใช้ข้อมูลในโครงการลงทะเบียนฯ ตามที่คณะกรรมการฯ อนุญาตการใช้ข้อมูล

๔) รายงานผลการดำเนินงานให้คณะกรรมการฯ ทราบ ตามระยะเวลาที่กำหนด

๕) ปฏิบัติงานอื่นใดตามที่คณะกรรมการฯ มอบหมาย

๑.๒.๔ คณะอนุกรรมการดำเนินการพระราชพิธีสวัสดิการ

องค์ประกอบ

๑) อธิบดีกรมบัญชีกลาง	ประธาน
๒) ที่ปรึกษาหรือรองอธิบดีกรมบัญชีกลางที่ได้รับมอบหมาย	รองประธาน
๓) ผู้แทนกระทรวงการพัฒนาสังคมและความมั่นคงของมนุษย์	อนุกรรมการ
๔) ผู้แทนกระทรวงศึกษาธิการ	อนุกรรมการ
๕) ผู้แทนกระทรวงกระทรวงเกษตรและสหกรณ์	อนุกรรมการ
๖) ผู้แทนกรมการปกครอง กระทรวงมหาดไทย	อนุกรรมการ
๗) ผู้แทนกรมส่งเสริมการปกครองท้องถิ่น กระทรวงมหาดไทย	อนุกรรมการ
๘) ผู้แทนสำนักงานเศรษฐกิจการคลัง	อนุกรรมการ
๙) ผู้แทนสำนักงานปลัดกระทรวงการคลัง	อนุกรรมการ
๑๐) ผู้แทนกรมบัญชีกลาง	อนุกรรมการและ เลขานุการ

หน้าที่และอำนาจ

๑) กำกับดูแลและบริหารจัดการ เพื่อให้การจัดสวัสดิการเป็นไปตามวัตถุประสงค์และกรอบระยะเวลาของนโยบาย แผนการดำเนินงาน มาตรการหรือโครงการที่คณะกรรมการฯ กำหนด

๒) รายงานผลการดำเนินงานให้คณะกรรมการฯ ทราบ ตามระยะเวลาที่กำหนด

๓) ปฏิบัติงานอื่นใดตามที่คณะกรรมการฯ มอบหมาย

นอกจากนี้ มาตรา ๑๓ ของ พ.ร.บ. การจัดพระราชรัฐฯ ได้กำหนดให้สำนักงานปลัดกระทรวงการคลัง ทำหน้าที่เป็นสำนักงานเลขานุการของคณะกรรมการฯ รวมทั้งมีหน้าที่และอำนาจในด้านต่าง ๆ รวมถึงด้านที่เกี่ยวข้องกับกองทุนฯ อาทิ การรับเงิน จ่ายเงิน และเก็บรักษาเงินของกองทุนฯ จัดทำรายงานการเงิน และการบัญชีของกองทุนฯ และรายงานผลการดำเนินงานของกองทุนฯ ต่อคณะกรรมการฯ







๒. ผลการดำเนินงาน



๒. ผลการดำเนินงาน

ปัญหาความยากจนและความเหลื่อมล้ำอยู่กับประเทศไทยมาเป็นระยะเวลานาน ดังจะเห็นจากตัวชี้วัดความยากจนและความเหลื่อมล้ำต่าง ๆ เช่น สัดส่วนรายได้ประชากร (Quintile by Income) จำนวนคนจน (Poverty Headcount) สัดส่วนคนจน (Poverty Incidence) ช่องว่างความยากจน (Poverty Gap Ratio) และสัมประสิทธิ์ความไม่เสมอภาค (Gini Coefficient) เป็นต้น หรือจะเห็นได้จาก ในช่วงที่ผ่านมามาภาครัฐใช้งบประมาณจำนวนมากเพื่อแก้ไขปัญหาความยากจน ลดความเหลื่อมล้ำ โดยจัดสรรสวัสดิการสังคมตลอดช่วงชีวิตตั้งแต่เกิดจนตาย ไม่ว่าจะเป็นสวัสดิการสำหรับเด็กและครอบครัว สวัสดิการด้านการศึกษา สวัสดิการด้านสุขภาพ สวัสดิการคนพิการ สวัสดิการผู้ด้อยโอกาส และสวัสดิการผู้สูงอายุ อย่างไรก็ตาม การกำหนดนโยบายในการแก้ไขปัญหาความยากจนและสนับสนุนสวัสดิการสังคมต่าง ๆ ยังคงมีข้อจำกัดและอาจไม่ตรงกลุ่มเป้าหมาย เนื่องจากข้อมูลที่ใช้สำหรับการกำหนดนโยบายสวัสดิการกระจุกกระจายอยู่หลายแห่ง และขาดข้อมูลผู้มีรายได้น้อยเป็นรายบุคคลหรือครอบครัวที่มีการตรวจสอบและบูรณาการข้ามหน่วยงาน อีกทั้งรูปแบบของกลไกในการให้ความช่วยเหลือมักไม่เฉพาะเจาะจง และครอบคลุมกลุ่มผู้ได้รับประโยชน์จำนวนมากหรือเรียกว่า “นโยบายการจัดสรรสวัสดิการแบบถ้วนหน้า (Universal Policy)”

๒.๑ การดำเนินการที่ผ่านมา

รัฐบาลได้เริ่มดำเนินโครงการลงทะเบียนฯ มาตั้งแต่ปี ๒๕๕๙ ซึ่งถือเป็นจุดเริ่มต้นที่สำคัญของการปฏิรูปการดำเนินนโยบายการจัดสรรสวัสดิการของประเทศไทย เนื่องจากสามารถระบุตัวตนของผู้มีรายได้น้อยได้อย่างแท้จริง ผ่านการบูรณาการข้อมูลข้ามหน่วยงาน และสามารถใช้เป็นฐานข้อมูลสำหรับการจัดสรรสวัสดิการต่าง ๆ ของหน่วยงานภาครัฐให้กับผู้มีรายได้น้อยที่สมควรจะได้รับประโยชน์จากรัฐอย่างแท้จริง (Truly Deserving) หรือเรียกว่า “นโยบายการจัดสรรสวัสดิการแบบกำหนดกลุ่มเป้าหมาย (Targeted Policy)” โดยการดำเนินการโครงการลงทะเบียนฯ ที่ผ่านมาสรุไปได้ ดังนี้

กรม. มีมติเมื่อวันที่ ๑๔ มิถุนายน ๒๕๕๙ รับทราบโครงการลงทะเบียนฯ ปี ๒๕๕๙ และ กรม. มีมติเมื่อวันที่ ๒๘ กุมภาพันธ์ ๒๕๖๐ รับทราบรายงานผลโครงการลงทะเบียนฯ ปี ๒๕๕๙ และรับทราบแนวทางการดำเนินโครงการลงทะเบียนฯ ปี ๒๕๖๐ ซึ่งโครงการลงทะเบียนฯ มีวัตถุประสงค์ในการยกระดับประสิทธิภาพการจัดสวัสดิการสังคมและการให้เงินช่วยเหลือของภาครัฐ อันนำไปสู่การแก้ไขปัญหาความยากจนในสังคมไทยและยกระดับคุณภาพชีวิตของประชาชนอย่างยั่งยืน

ทั้งนี้ โครงการลงทะเบียนฯ ปี ๒๕๖๐ ได้มีการกำหนดคุณสมบัติของผู้ลงทะเบียนตามโครงการลงทะเบียนฯ ไว้ เพื่อใช้ในการระบุตัวผู้มีรายได้น้อย ซึ่งสรุปได้ ดังนี้

๑. สัญชาติไทย
๒. อายุตั้งแต่ ๑๘ ปีบริบูรณ์ขึ้นไป
๓. ว่างานหรือมีรายได้ไม่เกิน ๑๐๐,๐๐๐ บาท/คน/ปี
๔. ไม่มีทรัพย์สินทางการเงิน ได้แก่ เงินฝากธนาคาร สลาก พันธบัตรรัฐบาล และตราสารหนี้ หรือมีทรัพย์สินทางการเงินดังกล่าว จะต้องมียอดรวมทั้งสิ้นไม่เกิน ๑๐๐,๐๐๐ บาท ณ เวลาใดเวลาหนึ่ง
๕. ไม่เป็นเจ้าของกรรมสิทธิ์ในอสังหาริมทรัพย์ตามกฎหมาย หรือถ้าเป็นเจ้าของกรรมสิทธิ์ดังกล่าว จะต้องเป็นไปตามหลักเกณฑ์และเงื่อนไข ดังนี้

๕.๑ ที่อยู่อาศัยที่เป็นที่ดินและสิ่งปลูกสร้าง (บ้านพร้อมที่ดิน)

๕.๑.๑ กรณีอยู่อาศัยอย่างเดียว

๑) บ้านหรือทาวเฮ้าส์ต้องมีพื้นที่ไม่เกิน ๒๕ ตารางวา

๒) ห้องชุดต้องมีพื้นที่ไม่เกิน ๓๕ ตารางเมตร

๕.๑.๒ กรณีเป็นที่อยู่อาศัย และใช้ประโยชน์จากที่ดินเพื่อการเกษตรต้องมีพื้นที่ไม่เกิน ๑๐ ไร่ หรือกรณีที่ใช้ประโยชน์ที่ดินเพื่อการอื่นที่ไม่ใช่เพื่อการเกษตรจะต้องมีพื้นที่ไม่เกิน ๑ ไร่

๕.๒ ที่ดินแยกจากที่อยู่อาศัย

๕.๒.๑ ในกรณีที่ใช้ประโยชน์ที่ดินเพื่อการอื่นที่ไม่ใช่เพื่อการเกษตรต้องมีพื้นที่ไม่เกิน ๑ ไร่

๕.๒.๒ ในกรณีที่ใช้ประโยชน์ที่ดินเพื่อการเกษตรต้องมีพื้นที่ไม่เกิน ๑๐ ไร่

ทั้งนี้ มีสรุปคุณสมบัติของผู้ลงทะเบียนตามโครงการลงทะเบียนฯ ปี ๒๕๖๐ โดยมีรายละเอียดปรากฏตามแผนภาพที่ ๑

แผนภาพที่ ๑:

คุณสมบัติของผู้ลงทะเบียนตามโครงการลงทะเบียนฯ ปี ๒๕๖๐

1

มีสัญชาติไทย

2

มีอายุตั้งแต่ 18 ปีขึ้นไป

(โดยต้องเกิดก่อนวันที่ 16 พฤษภาคม 2542)

3

ว่างงานหรือมีรายได้ทั้งสิ้นที่เกิดขึ้น ในปี 2559
ไม่เกิน 100,000 บาท

4

ไม่มี หรือมีทรัพย์สินทางการเงิน ได้แก่ เงินฝากธนาคาร สลากออมสิน
สลาก ธ.ก.ส. พันธบัตร ตราสารหนี้ รวมทั้งสิ้นไม่เกิน 100,000 บาท

5

ไม่เป็นเจ้าของกรรมสิทธิ์ในอสังหาริมทรัพย์ตามกฎหมายหรือถ้าเป็น
เจ้าของกรรมสิทธิ์ดังกล่าว จะต้องเป็นไปตามหลักเกณฑ์และเงื่อนไข ดังนี้



5.1 ที่อยู่อาศัยที่เป็นที่ดินและสิ่งปลูกสร้าง (บ้านพร้อมที่ดิน)

• กรณีอยู่อาศัยอย่างเดียว

- บ้านหรือทาวเฮาส์ต้องมีพื้นที่ ไม่เกิน 25 ตารางวา
- ห้องชุดต้องมีพื้นที่ ไม่เกิน 35 ตารางเมตร

• กรณีเป็นที่อยู่อาศัยและใช้ประโยชน์จากที่ดิน

- เพื่อการเกษตรต้องมีพื้นที่ ไม่เกิน 10 ไร่
- เพื่อการอื่นที่ไม่ใช่การเกษตรต้องมีพื้นที่ ไม่เกิน 1 ไร่



5.2 ที่ดิน

• กรณีที่ใช้ประโยชน์จากที่ดิน

- เพื่อการเกษตรต้องมีพื้นที่ ไม่เกิน 10 ไร่
- เพื่อการอื่นที่ไม่ใช่การเกษตรต้องมีพื้นที่ ไม่เกิน 1 ไร่

ที่มา: สำนักงานเศรษฐกิจการคลัง (สศค.)

ในการกำหนดคุณสมบัติของผู้ลงทะเบียนดังกล่าวข้างต้นเพื่อให้เป็นไปตามวัตถุประสงค์หลักของโครงการลงทะเบียนฯ คือ การช่วยเหลือและบรรเทาภาระการดำรงชีพให้แก่ผู้มีรายได้น้อย ซึ่งต้องมีการตรวจสอบและคัดกรองบุคคล เพื่อให้ทราบว่าใครคือผู้มีรายได้น้อยที่แท้จริงและการให้ความช่วยเหลือผ่านการใช้จ่ายเงินงบประมาณของรัฐให้เป็นไปอย่างมีประสิทธิภาพตรงเป้าหมายมากที่สุด ดังนั้น โครงการลงทะเบียนฯ จึงมีความจำเป็นที่จะต้องกำหนดหลักเกณฑ์ต่าง ๆ ในการคัดกรองผู้มีรายได้น้อย ซึ่งจะทำให้การจัดสวัสดิการแก่ผู้มีรายได้น้อยเป็นไปอย่างมีประสิทธิภาพและก่อให้เกิดความคุ้มค่าในการใช้งบประมาณแผ่นดิน

ในส่วนการกำหนดอายุของผู้ลงทะเบียนที่ต้องมีอายุ ๑๘ ปีขึ้นไปนั้น เป็นการกำหนดให้สอดคล้องกับพระราชบัญญัติคุ้มครองแรงงาน พ.ศ. ๒๕๔๑ กำหนดให้ผู้มีอายุ ๑๘ ปีขึ้นไป สามารถทำงานหาเลี้ยงชีพได้เอง ดังนั้น ผู้ที่สามารถมีรายได้หรือสามารถหาเลี้ยงตัวเองได้จึงเป็นผู้ที่มีอายุ ๑๘ ปีขึ้นไป สำหรับผู้ที่อายุต่ำกว่า ๑๘ ปี ตามกฎหมายยังไม่สามารถหารายได้เลี้ยงตนเองได้หรือยังเป็นนักเรียนนักศึกษา ซึ่งอาจจะอยู่ภายใต้การดูแลของพ่อแม่หรือผู้ปกครอง อย่างไรก็ตาม รัฐบาลมีการจัดสรรสวัสดิการอื่น ๆ ให้แก่ผู้ที่มีอายุต่ำกว่า ๑๘ ปี เช่น สวัสดิการเรียนฟรี ๑๕ ปี ที่ครอบคลุมการศึกษาจนจบมัธยมศึกษาปีที่ ๖ หรือกองทุนเงินให้กู้ยืมเพื่อการศึกษา (กยศ.) เป็นต้น

ถึงแม้มีการลงทะเบียนเพื่อสวัสดิการแห่งรัฐตามโครงการลงทะเบียนฯ ปี ๒๕๖๐ แล้ว รัฐบาลยังได้ดำเนินโครงการลงทะเบียนฯ รอบเพิ่มเติม เมื่อปี ๒๕๖๑ เนื่องจากพบปัญหาผู้ที่ควรได้รับบัตรฯ แต่ไม่ได้รับบัตรฯ (Exclusion Error) บางส่วน ซึ่ง ครม. มีมติเมื่อวันที่ ๒๘ พฤษภาคม ๒๕๖๑ เห็นชอบในหลักการและแนวทางการดำเนินการลงทะเบียนเพื่อสวัสดิการแห่งรัฐเพิ่มเติมภายใต้โครงการไทยนิยมยั่งยืน ในกลุ่มผู้พิการ ผู้สูงอายุ ผู้ป่วยติดเตียง หรือผู้ที่ไม่สามารถเดินทางมาลงทะเบียนได้ในปี ๒๕๖๐ ทั้งนี้ ได้รับความร่วมมือจากกระทรวงมหาดไทยภายใต้โครงการไทยนิยม ยั่งยืน ให้มีหน่วยงานเคลื่อนที่ออกไปรับลงทะเบียนตามพื้นที่ต่าง ๆ โดยเฉพาะผู้มีรายได้น้อยที่เป็นผู้พิการ ผู้สูงอายุ ผู้ป่วยติดเตียง และผู้ที่อยู่พื้นที่ห่างไกลไม่สามารถเดินทางมาลงทะเบียนที่หน่วยลงทะเบียนได้ เพื่อรวบรวมผู้มีรายได้น้อยที่สมควรได้รับความช่วยเหลือผ่านบัตรฯ มาเข้าร่วมโครงการลงทะเบียนฯ โดยมีการกำหนดคุณสมบัติของผู้มาลงทะเบียนไว้เช่นเดียวกับโครงการลงทะเบียนฯ ปี ๒๕๖๐

ทั้งนี้ มีสรุปจำนวนผู้มาลงทะเบียน ผู้ผ่านคุณสมบัติ และผู้ไม่ผ่านคุณสมบัติ ในโครงการลงทะเบียนฯ ปี ๒๕๖๐ และ ๒๕๖๑ ปรากฏตามตารางที่ ๑

ตารางที่ ๑: จำนวนผู้มาลงทะเบียน ผู้ผ่านคุณสมบัติ และผู้ไม่ผ่านคุณสมบัติ ในโครงการลงทะเบียนฯ ปี ๒๕๖๐ และ ๒๕๖๑

การดำเนินการ	จำนวนผู้ลงทะเบียน (คน)	ผลการตรวจสอบคุณสมบัติ	
		ผู้ผ่านคุณสมบัติ (คน)	ผู้ไม่ผ่านคุณสมบัติ (คน)
โครงการลงทะเบียนฯ ปี ๒๕๖๐	๑๔,๑๗๘,๘๖๙	๑๑,๔๖๙,๑๘๗	๒,๗๐๙,๖๘๒
โครงการลงทะเบียนฯ ปี ๒๕๖๑	๔,๕๙๐,๕๙๙	๓,๑๔๐,๒๒๘	๑,๔๕๐,๓๗๑
รวม	๑๘,๗๖๙,๔๖๘	๑๔,๖๐๙,๔๑๕	๔,๑๖๐,๐๕๓

ที่มา: สำนักงานปลัดกระทรวงการคลัง (ข้อมูล ณ วันที่ ๗ ตุลาคม ๒๕๖๓)



๒.๒ บัตรสวัสดิการแห่งรัฐ

บัตรฯ มีคุณลักษณะเป็นพลาสติก มี Chip และแถบแม่เหล็ก ขนาดเป็นไปตามมาตรฐานสากล มีระบบรักษาความปลอดภัยของข้อมูลส่วนบุคคลเทียบเท่ากับระบบสากลของบัตรที่มีลักษณะและคุณสมบัติเดียวกัน มีอายุการใช้งาน ๕ ปี นับจากเดือน/ปีที่ผลิต ใช้เป็นเครื่องมือในการชำระค่าสินค้าและบริการ ทั้งในภาคการขนส่งและนอกภาคการขนส่ง รวมทั้งยืนยันสิทธิ์ในการรับความช่วยเหลือจากภาครัฐทุกครั้ง นอกจากนี้ บัตรฯ ยังมีคุณสมบัติเป็นกระเป๋าเงินอิเล็กทรอนิกส์ (e-Money) สามารถเติมเงินลงในบัตรฯ ได้ และถอนเงินเป็นเงินสดที่เครื่องรับจ่ายเงินอัตโนมัติ (ATM) หรือสาขาธนาคารกรุงไทยได้ โดยบัตรฯ มี ๒ แบบ ดังนี้



แบบที่ ๑

บัตรสมาร์ทการ์ด แบบ Contactless (Dual Interface) สำหรับผู้มีสิทธิ์ที่ลงทะเบียนกับหน่วยรับลงทะเบียนในเขตจังหวัดกรุงเทพมหานคร จังหวัดนนทบุรี จังหวัดปทุมธานี จังหวัดพระนครศรีอยุธยา จังหวัดสมุทรปราการ จังหวัดนครปฐม และจังหวัดสมุทรสาคร

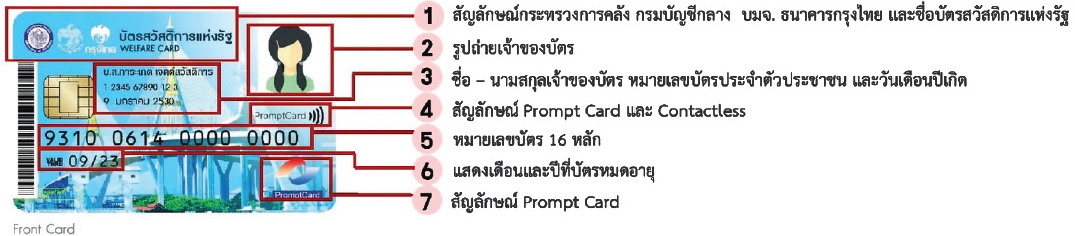

Front Card

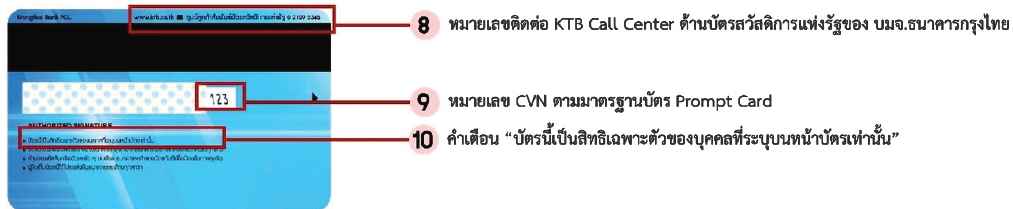

Back Card

แบบที่ ๒

บัตรสมาร์ทการ์ด แบบ Contact สำหรับผู้มีสิทธิ์ที่ลงทะเบียนกับหน่วยรับลงทะเบียนนอกเขตจังหวัดดังกล่าว (นอกเขตจังหวัดกรุงเทพมหานคร จังหวัดนนทบุรี จังหวัดปทุมธานี จังหวัดพระนครศรีอยุธยา จังหวัดสมุทรปราการ จังหวัดนครปฐม และจังหวัดสมุทรสาคร)

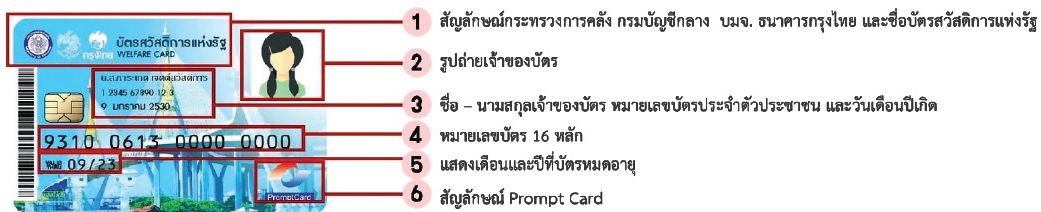

Front Card

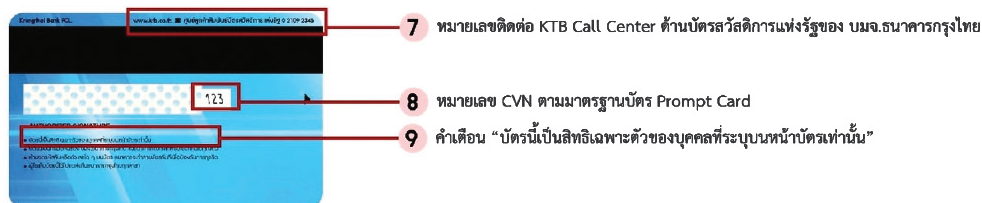

Back Card

โครงการ รงฟ้าประชารัฐ



๒.๓ ประเภทวงเงินที่ให้แก่มิบัตรสวัสดิการแห่งรัฐ

วงเงินที่ให้แก่มิบัตรฯ แบ่งออกเป็น ๒ ประเภท คือ

๒.๓.๑ วงเงินสิทธิ จะได้รับวงเงินในบัตรฯ ดังนี้

๑) วงเงินค่าซื้อสินค้าอุปโภคบริโภคที่จำเป็น สินค้าเพื่อการศึกษา และวัตถุดิบเพื่อเกษตรกรรม จากร้านธงฟ้าฯ และร้านอื่น ๆ ตามที่กระทรวงพาณิชย์กำหนด โดยให้วงเงิน ๒๐๐ บาท/คน/เดือน สำหรับผู้มีสิทธิที่มีรายได้สูงกว่า ๓๐,๐๐๐ บาท/ปี แต่ไม่เกิน ๑๐๐,๐๐๐ บาท/ปี และวงเงิน ๓๐๐ บาท/คน/เดือน สำหรับผู้มีสิทธิที่มีรายได้ไม่เกิน ๓๐,๐๐๐ บาท/ปี และวงเงินส่วนลดค่าซื้อก๊าซหุงต้มจากร้านค้า ตามที่กระทรวงพลังงานกำหนด จำนวน ๔๕ บาท/คน/๓ เดือน

๒) วงเงินค่าใช้จ่ายในการเดินทาง ประกอบด้วย วงเงินค่าโดยสารรถบริษัท ขนส่ง จำกัด (บขส.) จำนวน ๕๐๐ บาท/คน/เดือน วงเงินค่าโดยสารรถไฟ จำนวน ๕๐๐ บาท/คน/เดือน และวงเงินค่าโดยสารรถเมล์และรถไฟฟ้า จำนวน ๕๐๐ บาท/คน/เดือน (สำหรับผู้ที่ลงทะเบียนในเขตจังหวัด กรุงเทพมหานคร จังหวัดนนทบุรี จังหวัดปทุมธานี จังหวัดพระนครศรีอยุธยา จังหวัดสมุทรปราการ จังหวัดนครปฐม และจังหวัดสมุทรสาคร)

โดยเมื่อชำระค่าสินค้าและบริการแล้ววงเงินจะลดลงตามยอดที่ใช้จ่าย และเมื่อถึงรอบวันที่ ๑ ของทุกเดือน (ยกเว้นวงเงินส่วนลดค่าซื้อก๊าซหุงต้ม ทุกวันที่ ๑ ของทุก ๓ เดือน) วงเงินจะถูกปรับเป็นค่าเริ่มต้นของวงเงินแต่ละสวัสดิการเสมอ ซึ่งวงเงินคงเหลือของเดือนที่ผ่านมาจะไม่สะสมในเดือนถัดไป นอกจากนี้ จะไม่สามารถถอนวงเงินสวัสดิการจากบัตรฯ เป็นเงินสดได้

๒.๓.๒ วงเงินกระเป๋าเงินอิเล็กทรอนิกส์ (e-Money) สามารถรับโอนเงินจากมาตรการให้ความช่วยเหลือผู้มิบัตรฯ จากภาครัฐ นอกจากนี้ ผู้มิสิทธิยังสามารถเติมเงินลงในบัตรฯ ได้ด้วยตนเอง ผ่านช่องทางเครือข่ายธนาคาร อาทิ เคาน์เตอร์สาขา ATM และ Internet Banking โดยวงเงินกระเป๋า e-Money ผู้มิสิทธิสามารถนำไปใช้ซื้อสินค้าและบริการผ่านเครื่องรับชำระเงินอิเล็กทรอนิกส์ (EDC) แอปพลิเคชันถุงเงิน หรือถอนเงินสดจากเครื่อง ATM หรือสาขาธนาคารกรุงไทยได้ ซึ่งวงเงินกระเป๋า e-Money สามารถสะสมไว้ในบัตรฯ ได้

๒.๔ รูปแบบในการจัดสรรสวัสดิการให้แก่มิบัตรสวัสดิการแห่งรัฐ

โครงการลงทะเบียนฯ ที่ผ่านมามีช่วยให้องค์กรภาครัฐมีข้อมูลเชิงลึกของผู้มิรายได้น้อยรายบุคคล ซึ่งถูกนำมาใช้เป็นฐานข้อมูลในการออกแบบนโยบาย มาตรการ และสวัสดิการต่าง ๆ ของหน่วยงานภาครัฐ ตั้งแต่ปีงบประมาณ พ.ศ. ๒๕๖๑ - ๒๕๖๕ โดยมีการจัดสรรสวัสดิการให้แก่มิบัตรฯ ใน ๒ รูปแบบ ดังนี้

รูปแบบที่ ๑ การบรรเทาภาระค่าครองชีพผ่านบัตรฯ ได้แก่ ค่าใช้จ่ายในครัวเรือน ค่าใช้จ่ายในการเดินทาง และค่าใช้จ่ายต่าง ๆ ที่สอดคล้องกับสภาพเศรษฐกิจและสังคมในแต่ละช่วงเวลา เพื่อบรรเทาภาระค่าครองชีพให้กับผู้มิบัตรฯ ตลอดจนเพื่อช่วยเหลือ เยียวยา และชดเชยให้แก่มิบัตรฯ ที่ได้รับผลกระทบจากสถานการณ์การแพร่ระบาดของโรคติดเชื้อไวรัสโคโรนา ๒๐๑๙ (COVID-๑๙) โดยมีสรุปสาระสำคัญการสนับสนุนค่าครองชีพปรากฏตามแผนภาพที่ ๒ และมีรายละเอียดการจัดสรรสวัสดิการตามตารางที่ ๒ และตารางที่ ๓

แผนภาพที่ ๒: การสนับสนุนเงินค่าครองชีพผ่านบัตรฯ



การจัดสรรสวัสดิการที่ผ่านมา

ปัจจุบันมีผู้มีบัตรฯ จำนวน 13,235,145 ราย ณ 1 พ.ย. 65

Existing

สิทธิประโยชน์ต่อเนื่องไม่มีหมดอายุ

ค่าใช้จ่ายในครัวเรือน



วงเงินค่าซื้อสินค้าอุปโภคบริโภคที่จำเป็น
สินค้าเพื่อการศึกษา และวัสดุุดิบ
เพื่อเกษตรกรรมจากร้านธงฟ้าฯ
และร้านอื่นๆ ที่กระทรวงพาณิชย์กำหนด



วงเงินส่วนลดค่าซื้อก๊าซหุงต้ม
จากร้านค้าที่กระทรวงพลังงานกำหนด

45 บาท/คน/3 เดือน

รายได้เกินกว่า 30,000 บาท/ปี **200** บาท/คน/เดือน
รายได้ไม่เกินกว่า 30,000 บาท/ปี **300** บาท/คน/เดือน

ค่าใช้จ่ายในการเดินทาง

วงเงินค่าโดยสารรถเมล์/รถไฟฟ้า **500** บาท/คน/เดือน
วงเงินค่าโดยสารรถ บขส. **500** บาท/คน/เดือน
วงเงินค่าโดยสารรถไฟ **500** บาท/คน/เดือน

สิทธิประโยชน์ที่กำหนดระยะเวลา



ค่าใช้จ่ายปลายปี (e-money)
ค่าใช้จ่าย 500 บาท/คน (ให้ครั้งเดียว)
ธ.ค. 61 (ม.ค. 62 รอบเพิ่มเติม)

ผู้มีบัตรฯ (e-money)
ภายใต้โครงการของ พ.ม. 0 - 6 ปี
300 บาท/คน/เดือน ส.ค. - ก.ย. 62

Existing

ค่าไฟฟ้าไม่เกิน 315 บาท/ครัวเรือน/เดือน
ค่าน้ำประปาไม่เกิน 100 บาท/ครัวเรือน/เดือน
ต.ค. 64 - ก.ย. 65

ค่าเดินทางไป ร.พ. ผู้สูงอายุ (65 ปีขึ้นไป)
(e-money) 1,000 บาท/คน (ให้ครั้งเดียว)
ธ.ค. 61 (ม.ค. 62 รอบเพิ่มเติม)

ผู้พิการ (e-money)
ช่วยคนพิการ 200 บาท/คน/เดือน
พ.ค. - ก.ย. 62



ค่าไฟฟ้าไม่เกิน 230 บาท/ครัวเรือน/เดือน
ค่าน้ำประปาไม่เกิน 100 บาท/ครัวเรือน/เดือน
ธ.ค. 61 - ก.ย. 62, ต.ค. 62 - ก.ย. 63
และ ต.ค. 63 - ก.ย. 64

เกษตรกร (e-money)
ค่าใช้จ่ายปุ๋ย 1,000 บาท/คน (ให้ครั้งเดียว)
พ.ค. 62

ค่าเช่าบ้านแก่ผู้สูงอายุ (60 ปีขึ้นไป)
(e-money) 400 บาท/คน/เดือน
ธ.ค. 61 - ก.ย. 62

พ.ร.ก. ฉุกเฉิน COVID-19
เยียวยา COVID-19 3,000 บาท (ครั้งเดียว) ธ.ค. 63

พ่อแม่ (e-money)
ค่าชุด นร. อุปกรณ์ 500 บาท/คน (ให้ครั้งเดียว) พ.ค. 62

ผู้มีบัตรฯ (ธงฟ้า)
Top up 200/300 บาท/คน/เดือน พ.ค. - มิ.ย. 62
Top up 500 บาท/คน/เดือน ส.ค. - ก.ย. 62

วงเงินสิทธิร้านธงฟ้า โครงการเพิ่มกำลังซื้อ ระยะที่ 1 และ 2
500 บาท/คน/เดือน (ต.ค. - ธ.ค. 63 และ ม.ค. - มิ.ค. 64)

วงเงินสิทธิโครงการเราชนะ
2,700/2,800 บาท/คน/เดือน ก.พ. - มี.ค. 64
2,000 บาท/คน พ.ค. 64 (ใช้ได้ถึง มิ.ย. 64)



ผู้สูงอายุ (e-money) 60 ปีขึ้นไป
ผู้สูงอายุ 500 บาท/คน/เดือน
ส.ค. - ก.ย. 62

ชดเชย VAT (e-money)
จ่าย VAT 7 คิน 5 (ไม่เกิน 500 บาท/คน/เดือน)
พ.ย. 61 - เม.ย. 62 และ พ.ย. 62 - ก.ย. 63

โครงการเพิ่มกำลังซื้อ ระยะที่ 3 200 บาท/คน/เดือน (ก.ค. - ธ.ค. 64)
โครงการเพิ่มกำลังซื้อ ระยะที่ 3 เพิ่มเติม 300 บาท/คน/เดือน (พ.ย. - ธ.ค. 64)

(วงเงินสิทธิร้านธงฟ้า และร้านค้าหรือผู้ให้บริการที่เข้าร่วมโครงการคนละครึ่ง ระยะที่ 3)

โครงการเพิ่มกำลังซื้อ ระยะที่ 4 200 บาท/คน/เดือน (ก.พ. - เม.ย. 65)
(วงเงินสิทธิร้านธงฟ้า และร้านค้าหรือผู้ให้บริการที่เข้าร่วมโครงการคนละครึ่ง ระยะที่ 4)

โครงการเพิ่มกำลังซื้อ ระยะที่ 5 200 บาท/คน/เดือน (ก.ย. - ต.ค. 65)
(วงเงินสิทธิร้านธงฟ้า และร้านค้าหรือผู้ให้บริการที่เข้าร่วมโครงการคนละครึ่ง ระยะที่ 5)

ที่มา: สศค. ข้อมูล ณ เดือนพฤศจิกายน ๒๕๖๕

หมายเหตุ: ข้อมูลสวัสดิการสิทธิประโยชน์กำหนดระยะเวลา ณ เดือนธันวาคม ๒๕๖๕

ตารางที่ ๒: การจัดสรรสวัสดิการภายใต้กองทุนฯ ตั้งแต่ปีงบประมาณ พ.ศ. ๒๕๖๑ - ๒๕๖๕

มาตรการ	วัตถุประสงค์	กลุ่มเป้าหมาย	สวัสดิการ	ระยะเวลา	หมายเหตุ
๑. สวัสดิการบรรเทาภาระค่าครองชีพที่ไม่ได้กำหนดระยะเวลาสิ้นสุด ตั้งแต่ปีงบประมาณ พ.ศ. ๒๕๖๑ - ๒๕๖๕					
๑.๑ วงเงินค่าซื้อสินค้าอุปโภคบริโภคที่จำเป็นจากร้านธงฟ้า	เพื่อลดภาระค่าใช้จ่ายในการซื้อสินค้าอุปโภคบริโภคที่จำเป็น สินค้าเพื่อการศึกษา และวัตถุดิบ เพื่อเกษตรกรรม	ผู้มีบัตรฯ ๑๔.๖ ล้านคน	๑. วงเงิน ๒๐๐ บาท/คน/เดือน สำหรับผู้ที่มีรายได้สูงกว่า ๓๐,๐๐๐ บาท/ปี แต่ไม่เกิน ๑๐๐,๐๐๐ บาท/ปี ๒. วงเงิน ๓๐๐ บาท/คน/เดือน สำหรับผู้ที่มีรายได้ต่ำกว่า ๓๐,๐๐๐ บาท/ปี	ให้วงเงินสิทธิ์ ตั้งแต่ เดือนตุลาคม ๒๕๖๐ ถึงปัจจุบัน	มติ ครม. เห็นชอบ เมื่อวันที่ ๒๙ สิงหาคม ๒๕๖๐
๑.๒ วงเงินส่วนลดค่าซื้อก๊าซหุงต้ม	เพื่อช่วยเหลือด้านพลังงานแก่ผู้มีบัตรฯ		วงเงิน ๔๕ บาท/คน/๓ เดือน		
๑.๓ วงเงินค่าโดยสารรถเมล์/รถไฟฟ้า	เพื่อลดค่าใช้จ่ายในการเดินทาง โดยผู้มีบัตรฯ		วงเงิน ๕๐๐ บาท/คน/เดือน		
๑.๔ วงเงินค่าโดยสารรถ ขส.	สามารถใช้สิทธิ์ได้ไม่จำกัดจำนวนครั้งภายในวงเงิน		วงเงิน ๕๐๐ บาท/คน/เดือน		
๑.๕ วงเงินค่าโดยสารรถไฟ	ที่กำหนด		วงเงิน ๕๐๐ บาท/คน/เดือน		
๑.๖ การปรับเพิ่มเบี้ยความพิการ	เพื่อให้มีความสอดคล้องกับภาระค่าครองชีพในปัจจุบัน และแบ่งเบาภาระค่าใช้จ่ายในชีวิตประจำวันของผู้พิการ	ผู้พิการที่มีบัตรฯ ๒ ล้านคน	๒๐๐ บาท/คน/เดือน	โอนเงินเข้า กระเป๋าเงิน อิเล็กทรอนิกส์ (e-Money) ตั้งแต่เดือน ตุลาคม ๒๕๖๓ ถึงปัจจุบัน	มติ ครม. เมื่อวันที่ ๒๘ มกราคม ๒๕๖๓
๒. สวัสดิการบรรเทาภาระค่าครองชีพที่มีกำหนดระยะเวลาสิ้นสุด ในปีงบประมาณ พ.ศ. ๒๕๖๒					
๒.๑ มาตรการชดเชยเงินให้แก่ผู้มีรายได้น้อยผ่านบัตรฯ โดยใช้ข้อมูลจากจำนวนภาษีมูลค่าเพิ่มที่ผู้มีรายได้น้อยได้ชำระ (มาตรการชดเชยเงินฯ)	เพื่อบรรเทาภาระภาษีมูลค่าเพิ่ม (Value Added Tax: VAT) และส่งเสริมให้เกิดการออมเงินในกลุ่มของผู้มีรายได้น้อย สนับสนุนให้มีจำนวนผู้ประกอบการจดทะเบียน VAT เพิ่มขึ้น รวมทั้งยังเป็นการส่งเสริมการเข้าสู่สังคมไร้เงินสด	ผู้มีบัตรฯ ๑๔.๖ ล้านคน	๑. ร้อยละ ๕ เพื่อการใช้จ่ายกรมบัญชีกลาง โอนเงินชดเชยเข้าบัตรฯ ในช่องกระเป๋า e-Money ๒. ร้อยละ ๑ เพื่อการออมกับกองทุนการออมแห่งชาติ * เงินชดเชยที่ผู้มีบัตรฯ จะได้รับทั้ง ๒ ส่วน เมื่อรวมกันแล้วต้องไม่เกิน ๕๐๐ บาท/คน/เดือน	โอนเงินเข้าบัตรฯ ในช่อง e-Money ตั้งแต่เดือน พฤศจิกายน ๒๕๖๑ - เดือนเมษายน ๒๕๖๒	มติ ครม. เห็นชอบ เมื่อวันที่ ๑๘ กันยายน ๒๕๖๑

มาตรการ	วัตถุประสงค์	กลุ่มเป้าหมาย	สวัสดิการ	ระยะเวลา	หมายเหตุ
๒.๒ มาตรการบรรเทาภาระค่าไฟฟ้าและค่าน้ำประปา	เพื่อบรรเทาภาระค่าใช้จ่ายด้านสาธารณูปโภคขั้นพื้นฐาน	ผู้มีบัตรฯ ๑๔.๖ ล้านคน	๑. ค่าไฟฟ้า ต้องใช้ไม่เกิน ๒๓๐ บาท/ครัวเรือน/เดือน ๒. ค่าน้ำประปา ต้องใช้ไม่เกิน ๑๐๐ บาท/ครัวเรือน/เดือน * ในกรณีที่ใช้เกินวงเงินที่กำหนดผู้มีบัตรฯ ต้องเป็นผู้รับภาระเองทั้งหมด	โอนเงินเข้าบัตรฯ ในช่อง e-Money ตั้งแต่วันที่ ๒๐ เดือนธันวาคม ๒๕๖๑ - เดือนกันยายน ๒๕๖๒	มติ ครม. เห็นชอบเมื่อวันที่ ๒๐ พฤศจิกายน ๒๕๖๑ (มาตรการช่วยเหลือผู้มีรายได้น้อย)
๒.๓ มาตรการสนับสนุนค่าใช้จ่ายในช่วงปลายปีให้แก่ผู้มีบัตรฯ	เพื่อสนับสนุนให้ผู้มีรายได้น้อยมีเงินในการซื้อสินค้าและบริการเพิ่มเติมในเดือนธันวาคม ๒๕๖๑	ผู้มีบัตรฯ ๑๔.๖ ล้านคน	๕๐๐ บาท/คน (ได้รับครั้งเดียว)	โอนเงินเข้าบัตรฯ ในช่อง e-Money ในเดือนธันวาคม ๒๕๖๑	เพิ่มเติมผ่านบัตรฯ)
๒.๔ มาตรการช่วยเหลือค่าเดินทางไปรับการรักษาพยาบาลและค่าใช้จ่ายอื่นเกี่ยวกับสุขภาพสำหรับผู้สูงอายุที่มีรายได้น้อย	เพื่อบรรเทาภาระค่าใช้จ่ายในการเดินทางไปรับการรักษาพยาบาลและค่าใช้จ่ายอื่นที่เกี่ยวข้องกับ การดูแลรักษาสุขภาพสำหรับผู้สูงอายุที่มีรายได้น้อย	ผู้มีบัตรฯ ที่มีอายุตั้งแต่ ๖๕ ปีขึ้นไป	๑,๐๐๐ บาท/คน (ได้รับครั้งเดียว)	โอนเงินเข้าบัตรฯ ในช่อง e-Money ในเดือนธันวาคม ๒๕๖๑	มติ ครม. เห็นชอบเมื่อวันที่ ๒๐ พฤศจิกายน ๒๕๖๑ (มาตรการช่วยเหลือผู้มีรายได้น้อย)
๒.๕ มาตรการช่วยเหลือค่าเช่าบ้านสำหรับผู้สูงอายุที่มีรายได้น้อย	เพื่อบรรเทาภาระค่าเช่าที่อยู่อาศัยให้แก่ผู้สูงอายุที่มีรายได้น้อย	ผู้มีบัตรฯ ที่มีอายุตั้งแต่ ๖๐ ปีขึ้นไป และเช่าที่อยู่อาศัย และผู้สูงอายุที่ไม่มีที่อยู่อาศัยด้วย	๔๐๐ บาท/คน/เดือน	โอนเงินเข้าบัตรฯ ในช่อง e-Money ตั้งแต่วันที่ ๒๐ เดือนธันวาคม ๒๕๖๑ - เดือนกันยายน ๒๕๖๒	ผู้มีรายได้น้อยเพิ่มเติมผ่านบัตรฯ)
๒.๖ การเติมเงินเข้า e-Money ในบัตรฯ	เพื่อเป็นการเพิ่มทางเลือกและกำลังซื้อให้แก่ผู้มีบัตรฯ อันจะช่วยบรรเทาปัญหา ค่าครองชีพ และส่งเสริมให้เกิดการหมุนเวียนของระบบเศรษฐกิจ	ผู้มีบัตรฯ ๑๔.๖ ล้านคน	ปรับวงเงินค่าซื้อสินค้าอุปโภคบริโภคที่จำเป็นจากร้านธงฟ้า จาก ๒๐๐/๓๐๐ บาท/คน/เดือน เหลือ ๑๐๐ บาท/คน/เดือน และเติมเงินส่วนต่าง ๑๐๐/๒๐๐ บาท/คน/เดือน เข้าบัตรฯ ในช่อง e-Money	โอนเงินเข้าบัตรฯ ในช่อง e-Money ตั้งแต่วันที่ ๒๐ เดือนกุมภาพันธ์ - เดือนเมษายน ๒๕๖๒	มติ ครม. รับทราบและเห็นชอบเมื่อวันที่ ๑๕ มกราคม ๒๕๖๒

มาตรการ	วัตถุประสงค์	กลุ่มเป้าหมาย	สวัสดิการ	ระยะเวลา	หมายเหตุ
๒.๗ มาตรการ เพิ่มเบี้ยคนพิการ	เพื่อให้ผู้มีรายได้น้อย ที่เป็นคนพิการ และ มีบัตรประจำตัวคนพิการ ได้รับเบี้ยความพิการ เพิ่มขึ้นจากเดิม ซึ่งจะช่วย บรรเทาภาระค่าใช้จ่าย ในชีวิตประจำวันการดูแล สุขภาพ และการเดินทาง	ผู้มีรายได้น้อยที่ เป็นคนพิการ และ มีบัตรประจำตัว คนพิการ	๒๐๐ บาท/คน/เดือน	โอนเงินเข้าบัตรฯ ในช่อง e-Money ตั้งแต่ เดือนพฤษภาคม - เดือนกันยายน ๒๕๖๒	มติ ครม. เมื่อวันที่ ๓๐ เมษายน ๒๕๖๒ (มาตรการ พยุงเศรษฐกิจ ในช่วงกลางปี ๒๕๖๒)
๒.๘ มาตรการบรรเทา ภาระค่าครองชีพ ให้แก่เกษตรกร	เพื่อช่วยเหลือค่าปุ๋ย ยาฆ่าแมลง และปัจจัย การผลิตอื่น ๆ ที่จำเป็นแก่ผู้มีรายได้น้อย ที่เป็นเกษตรกร	ผู้มีบัตรฯ ที่ระบุว่า เป็นเกษตรกร ที่ปลูกพืช เลี้ยงสัตว์ และเพาะเลี้ยง สัตว์น้ำเท่านั้น (ไม่รวมลูกจ้าง ภาคเกษตรกรรม)	๑,๐๐๐ บาท/คน (ได้รับครั้งเดียว)	โอนเงินเข้าบัตรฯ ในช่อง e-Money ในเดือนพฤษภาคม ๒๕๖๒	
๒.๙ มาตรการบรรเทา ภาระค่าใช้จ่ายของพ่อแม่ ช่วงเปิดปีการศึกษา	เพื่อช่วยเหลือค่าชุดนักเรียน และอุปกรณ์การศึกษา ช่วงเปิดปีการศึกษา เพิ่มเติมจากการช่วยเหลือ ของกระทรวงศึกษาธิการ ที่มีอยู่เดิม	ผู้มีบัตรฯ ที่ระบุว่ามิบุตรอายุ ไม่เกิน ๑๘ ปีบริบูรณ์ โดยปัจจุบัน ยังมีอายุไม่เกิน ๑๘ ปี (นับจนถึงวันที่ ๓๐ เมษายน ๒๕๖๒) และต้องเป็น นักเรียนที่มีรายชื่อ ในฐานข้อมูล ของกระทรวง ศึกษาธิการ	๕๐๐ บาท/บุตร ๑ คน (ได้รับครั้งเดียว)	โอนเงินเข้าบัตรฯ ในช่อง e-Money ในเดือนพฤษภาคม ๒๕๖๒	
๒.๑๐ มาตรการพยุง การบริโภค ของผู้มีรายได้น้อย	เพื่อช่วยเหลือค่าครองชีพ ให้แก่ผู้มีรายได้น้อย และรักษากำลังซื้อ ของเศรษฐกิจฐานราก ไม่ให้ทรุดตัวมากกว่า ที่ควรจะเป็นในช่วงกลางปี ๒๕๖๒	ผู้มีบัตรฯ ๑๔.๖ ล้านคน	เพิ่มวงเงินซื้อสินค้าอุปโภค บริโภคจำเป็นในร้านธงฟ้า เป็น ๕๐๐ บาท/คน/เดือน	เพิ่มวงเงินสิทธิ์ ค่าซื้อสินค้า อุปโภคบริโภค ที่จำเป็น ในร้านธงฟ้า ตั้งแต่ เดือนพฤษภาคม - เดือนมิถุนายน ๒๕๖๒	มติ ครม. เมื่อวันที่ ๓๐ เมษายน ๒๕๖๒ (มาตรการ พยุงเศรษฐกิจ ในช่วงกลางปี ๒๕๖๒)

มาตรการ	วัตถุประสงค์	กลุ่มเป้าหมาย	สวัสดิการ	ระยะเวลา	หมายเหตุ
๒.๑๑ มาตรการพุง การบริโภคของผู้มีบัตรฯ	เพื่อช่วยเหลือค่าครองชีพ ให้แก่ผู้มีรายได้น้อย และรักษากำลังซื้อ ของเศรษฐกิจฐานราก ไม่ให้ทรุดตัวมากกว่า ที่ควรจะเป็นในช่วงกลางปี ๒๕๖๒	ผู้มีบัตรฯ ๑๔.๖ ล้านคน	๕๐๐ บาท/คน/เดือน	เพิ่มวงเงินสิทธิ์ ค่าซื้อสินค้าอุปโภค บริโภคที่จำเป็น ในร้านธงฟ้าฯ ตั้งแต่ เดือนสิงหาคม - เดือนกันยายน ๒๕๖๒	มติ ครม. เมื่อวันที่ ๒๐ สิงหาคม ๒๕๖๒ (มาตรการ กระตุ้น เศรษฐกิจ ปี ๒๕๖๒)
๒.๑๒ มาตรการมอบเงิน ช่วยเหลือสำหรับผู้สูงอายุ ที่ถือบัตรฯ	เพื่อบรรเทาภาระค่าใช้จ่าย ในชีวิตประจำวันเพิ่มเติม ให้แก่ผู้สูงอายุที่มีรายได้ น้อยที่ถือบัตรฯ ที่มีอายุ ตั้งแต่ ๖๐ ปีขึ้นไป	ผู้สูงอายุ ที่มีรายได้น้อยที่ ถือบัตรฯ ที่มีอายุ ตั้งแต่ ๖๐ ปีขึ้นไป	๕๐๐ บาท/คน/เดือน	โอนเงินเข้าบัตรฯ ในช่อง e-Money ตั้งแต่ เดือนสิงหาคม - เดือนกันยายน ๒๕๖๒	
๒.๑๓ มาตรการช่วยเหลือ การเลี้ยงดูบุตรแก่ผู้มีบัตรฯ ที่ได้รับสิทธิ์ภายใต้ โครงการเงินอุดหนุน เพื่อการเลี้ยงดูเด็กแรกเกิด ของกระทรวง การพัฒนาสังคม และความมั่นคง ของมนุษย์ (พม.)	เพื่อบรรเทาภาระค่าใช้จ่าย ในการเลี้ยงดูบุตร แก่ผู้มีรายได้น้อยที่ถือบัตรฯ ที่ได้รับสิทธิ์ภายใต้ โครงการเงินอุดหนุน เพื่อการเลี้ยงดูเด็กแรกเกิด ของ พม.	ผู้มีบัตรฯ ที่มีบุตรอายุ ๐ - ๖ ปี ที่ได้รับสิทธิ์ภายใต้ โครงการเงินอุดหนุน เพื่อการเลี้ยงดู เด็กแรกเกิดของ พม.	๓๐๐ บาท/คน/เดือน	โอนเงินเข้าบัตรฯ ในช่อง e-Money ตั้งแต่ เดือนสิงหาคม - เดือนกันยายน ๒๕๖๒	
๓. สวัสดิการบรรเทาภาระค่าครองชีพที่มีกำหนดระยะเวลาสิ้นสุด ในปีงบประมาณ พ.ศ. ๒๕๖๓					
๓.๑ มาตรการบรรเทา ภาระค่าไฟฟ้าและ ค่าน้ำประปา	เพื่อบรรเทาภาระค่าใช้จ่าย ด้านสาธารณูปโภค ขั้นพื้นฐานอย่างต่อเนื่อง	ผู้มีบัตรฯ ๑๔.๖ ล้านคน	๑. ค่าไฟฟ้า ต้องใช้ไม่เกิน ๒๓๐ บาท/ครัวเรือน/เดือน ๒. ค่าน้ำประปา ต้องใช้ ไม่เกิน ๑๐๐ บาท/ครัวเรือน/เดือน * ในกรณีที่ใช้เกินวงเงิน ที่กำหนด ผู้มีบัตรฯ ต้องเป็น ผู้รับภาระเองทั้งหมด	โอนเงินเข้าบัตรฯ ในช่อง e-Money ตั้งแต่ เดือนตุลาคม ๒๕๖๒ - เดือนกันยายน ๒๕๖๓	มติ ครม. เมื่อวันที่ ๑ ตุลาคม ๒๕๖๒

มาตรการ	วัตถุประสงค์	กลุ่มเป้าหมาย	สวัสดิการ	ระยะเวลา	หมายเหตุ
๓.๒ มาตรการ ชดเชยเงินฯ	เพื่อช่วยลดภาระ VAT ให้แก่ผู้มีบัตรฯ สนับสนุน ให้มีจำนวนผู้ประกอบการ จดทะเบียน VAT เพิ่มขึ้น และส่งเสริมการเข้าสู่ สังคมไร้เงินสด	ผู้มีบัตรฯ ๑๔.๖ ล้านคน	ร้อยละ ๕ เพื่อการใช้จ่าย กรมบัญชีกลางโอนเงิน ชดเชยเข้าบัตรฯ ในช่อง e-Money จำนวนไม่เกิน ๕๐๐ บาท/คน/เดือน	โอนเงินเข้าบัตรฯ ในช่อง e-Money ตั้งแต่ เดือนพฤศจิกายน ๒๕๖๒ - เดือนกันยายน ๒๕๖๓	

๔. สวัสดิการบรรเทาภาระค่าครองชีพที่มีกำหนดระยะเวลาสิ้นสุด ในปีงบประมาณ พ.ศ. ๒๕๖๔

๔.๑ มาตรการบรรเทา ภาระค่าไฟฟ้า และค่าน้ำประปา	เพื่อบรรเทาภาระค่าใช้จ่าย ด้านสาธารณูปโภค ขั้นพื้นฐาน อย่างต่อเนื่อง	ผู้มีบัตรฯ ๑๓.๙ ล้านคน	๑. ค่าไฟฟ้า ต้องใช้ไม่เกิน ๒๓๐ บาท/ครัวเรือน/ เดือน ๒. ค่าน้ำประปา ต้องใช้ไม่ เกิน ๑๐๐ บาท/ครัวเรือน/ เดือน * ในกรณีที่ใช้เงินวงเงิน ที่กำหนด ผู้มีบัตรฯ ต้องเป็น ผู้รับภาระเองทั้งหมด	โอนเงินเข้าบัตรฯ ในช่อง e-Money ตั้งแต่ เดือนตุลาคม ๒๕๖๓ - เดือนกันยายน ๒๕๖๔	มติ ครม. เมื่อวันที่ ๒๒ กันยายน ๒๕๖๓
---	---	---------------------------	--	--	---

๕. สวัสดิการบรรเทาภาระค่าครองชีพที่มีกำหนดระยะเวลาสิ้นสุด ในปีงบประมาณ พ.ศ. ๒๕๖๕

๕.๑ มาตรการบรรเทา ภาระค่าไฟฟ้า และค่าน้ำประปา	เพื่อบรรเทาภาระค่าใช้จ่าย ด้านสาธารณูปโภค ขั้นพื้นฐานอย่างต่อเนื่อง	ผู้มีบัตรฯ ๑๓.๖ ล้านคน	๑. ค่าไฟฟ้า ต้องใช้ไม่เกิน ๓๑๕ บาท/ครัวเรือน/เดือน ๒. ค่าน้ำประปา ต้องใช้ ไม่เกิน ๓๑๕ บาท/ครัวเรือน/เดือน จะได้รับเงินสนับสนุน ไม่เกิน ๑๐๐ บาท/ครัวเรือน/เดือน * ในกรณีที่ใช้เงินวงเงิน ที่กำหนด ผู้มีบัตรฯ ต้องเป็น ผู้รับภาระเองทั้งหมด	โอนเงินเข้าบัตรฯ ในช่อง e-Money ตั้งแต่ เดือนตุลาคม ๒๕๖๔ - เดือนกันยายน ๒๕๖๕	มติ ครม. เมื่อวันที่ ๒๑ กันยายน ๒๕๖๔
---	---	---------------------------	---	--	---

ที่มา: รวบรวมโดย สศค. ณ เดือนพฤศจิกายน ๒๕๖๕

ตารางที่ ๓: การจัดสรรสวัสดิการภายใต้พระราชกำหนดให้อำนาจกระทรวงการคลังกู้เงิน เพื่อแก้ ไขปัญหา เยียวยา และฟื้นฟูเศรษฐกิจและสังคม ที่ได้รับผลกระทบจากการระบาดของโรคติดเชื้อไวรัสโคโรนา ๒๐๑๙ พ.ศ. ๒๕๖๓ (พ.ร.ก. กู้เงินโควิด-๑๙) และการจัดสรรสวัสดิการภายใต้พระราชกำหนดให้อำนาจกระทรวงการคลัง กู้เงินเพื่อแก้ไข ปัญหาเศรษฐกิจและสังคมจากการระบาดของโรคติดเชื้อไวรัสโคโรนา ๒๐๑๙ เพิ่มเติม พ.ศ. ๒๕๖๔ (พ.ร.ก. กู้เงินโควิด-๑๙ เพิ่มเติม)

มาตรการ	วัตถุประสงค์	กลุ่มเป้าหมาย	สวัสดิการ	ระยะเวลา	หมายเหตุ
๑. โครงการ เพื่อช่วยเหลือ เยียวยา และชดเชย ให้แก่ประชาชน ซึ่งได้รับผลกระทบ จากการระบาดของ COVID-๑๙ เพื่อช่วยเหลือ ผู้มีบัตรฯ ของกระทรวง การคลัง	เพื่อช่วยเหลือ เยียวยา และชดเชย ให้แก่ประชาชน ซึ่งได้รับผลกระทบ จากสถานการณ์ การแพร่ระบาดของ COVID-๑๙ เพื่อช่วยเหลือ ผู้มีบัตรฯ	ผู้มีรายได้น้อย ที่เป็นผู้มีบัตรฯ จำนวน ๑.๑๖ ล้านคน ที่ตรวจสอบ ความซ้ำซ้อนแล้ว โดยยังไม่เคยได้รับ ความช่วยเหลือ เยียวยา และชดเชย ให้แก่ประชาชน จากโครงการของ กระทรวงการคลัง กระทรวงเกษตร และสหกรณ์ การเกษตร พม. รวมทั้งไม่เป็น ผู้ประกันตน ตามมาตรา ๓๓	จ่ายเงินเยียวยา ผ่านบัตรฯ ๑,๐๐๐ บาท/คน/เดือน ระยะเวลา ๓ เดือน	โอนเงินใส่บัตรฯ ในช่อง e-Money ในเดือนกรกฎาคม ๒๕๖๓	มติ ครม. เมื่อวันที่ ๑๖ มิถุนายน ๒๕๖๓
๒. โครงการ เพิ่มกำลังซื้อ ให้แก่ผู้มีบัตรฯ	เพื่อช่วยเหลือ เยียวยา และลด ภาระค่าใช้จ่าย ให้แก่กลุ่มผู้มีบัตรฯ ในช่วงที่มีสถานการณ์ การแพร่ระบาดของ COVID-๑๙	ผู้มีบัตรฯ ๑๓.๙ ล้านคน	วงเงินค่าซื้อสินค้า อุปโภคบริโภค จำเป็นจากร้านธงฟ้าฯ จำนวน ๕๐๐ บาท/คน/เดือน เป็นระยะเวลา ๓ เดือน	เพิ่มวงเงินสิทธิ์ ค่าซื้อสินค้าอุปโภค บริโภคที่จำเป็น ในร้านธงฟ้าฯ ตั้งแต่เดือนตุลาคม - เดือนธันวาคม ๒๕๖๓	มติ ครม. เมื่อวันที่ ๒๙ กันยายน ๒๕๖๓
๓. โครงการ เพิ่มกำลังซื้อให้แก่ ผู้มีบัตรฯ ระยะที่ ๒	เพื่อช่วยเหลือ เยียวยา และลด ภาระค่าใช้จ่าย ให้แก่กลุ่มผู้มีบัตรฯ อย่างต่อเนื่อง ในช่วงที่มีสถานการณ์ การแพร่ระบาดของ COVID-๑๙	ผู้มีบัตรฯ ๑๓.๗ ล้านคน	วงเงินค่าซื้อสินค้า อุปโภคบริโภค จำเป็นจากร้านธงฟ้าฯ จำนวน ๕๐๐ บาท/คน/เดือน เป็นระยะเวลา ๓ เดือน	เพิ่มวงเงินสิทธิ์ ค่าซื้อสินค้าอุปโภค บริโภคที่จำเป็น ในร้านธงฟ้าฯ ตั้งแต่เดือนมกราคม - เดือนมีนาคม ๒๕๖๔	มติ ครม. เมื่อวันที่ ๘ ธันวาคม ๒๕๖๓

มาตรการ	วัตถุประสงค์	กลุ่มเป้าหมาย	สวัสดิการ	ระยะเวลา	หมายเหตุ
๔. โครงการเราชนะ	เพื่อช่วยเหลือด้วยการลดภาระค่าครองชีพให้แก่ประชาชนเนื่องจากสถานการณ์การแพร่ระบาดของระลอกใหม่ของ COVID-๑๙	ประชาชน จำนวน ๓๓.๕ ล้านคน - กลุ่มผู้มีบัตรฯ - กลุ่มผู้ลงทะเบียนโครงการคนละครึ่งหรือโครงการเราเที่ยวด้วยกันสำเร็จและผ่านการยืนยันตัวตน เปิดใช้แอปพลิเคชัน “เป่าตัง” - กลุ่มผู้ที่ไม่มีข้อมูลอยู่ในระบบฐานข้อมูลผู้มีบัตรฯ โครงการคนละครึ่งและโครงการเราเที่ยวด้วยกัน - กลุ่มผู้ที่ต้องการความช่วยเหลือเป็นพิเศษ	สนับสนุนวงเงินเพื่อช่วยเหลือจำนวนไม่เกิน ๙,๐๐๐ บาท/คน ตลอดระยะเวลาโครงการตามช่องทางกาจ่ายวงเงินที่กำหนด	ตั้งแต่เดือนมกราคม – เดือนมิถุนายน ๒๕๖๔	มติ ครม. เมื่อวันที่ ๑๙ มกราคม ๒๕๖๔ ๒๖ มกราคม ๒๕๖๔ ๒ กุมภาพันธ์ ๒๕๖๔ ๑๕ กุมภาพันธ์ ๒๕๖๔ ๒๐ เมษายน ๒๕๖๔ ๑๑ พฤษภาคม ๒๕๖๔ ๑๐ สิงหาคม ๒๕๖๔ ๖ กันยายน ๒๕๖๔
๕. โครงการเพิ่มกำลังซื้อให้แก่ผู้มีบัตรฯ ระยะที่ ๓	เพื่อช่วยเหลือเยียวยา และลดภาระค่าใช้จ่ายให้แก่กลุ่มผู้มีบัตรฯ ในช่วงที่มีสถานการณ์การแพร่ระบาดของ COVID-๑๙	ผู้มีบัตรฯ ๑๓.๖๕ ล้านคน	วงเงินค่าซื้อสินค้าจากร้านธงฟ้าฯ และค่าซื้อสินค้าหรือค่าบริการจากร้านค้าหรือผู้ให้บริการที่เข้าร่วมโครงการคนละครึ่ง ระยะที่ ๓ จำนวน ๒๐๐ บาท/คน/เดือน เป็นระยะเวลา ๖ เดือน	เพิ่มวงเงินสิทธิ์ค่าซื้อสินค้าจากร้านธงฟ้าฯ และค่าซื้อสินค้าหรือค่าบริการจากร้านค้าหรือผู้ให้บริการที่เข้าร่วมโครงการคนละครึ่ง ระยะที่ ๓ ตั้งแต่เดือนกรกฎาคม – เดือนธันวาคม ๒๕๖๔	มติ ครม. เมื่อวันที่ ๑ มิถุนายน ๒๕๖๔

มาตรการ	วัตถุประสงค์	กลุ่มเป้าหมาย	สวัสดิการ	ระยะเวลา	หมายเหตุ
๖. การเพิ่มวงเงินสนับสนุนโครงการเพิ่มกำลังซื้อให้แก่ผู้มีบัตรฯ ระยะที่ ๓	เพื่อช่วยเหลือ เยียวยา และลดภาระค่าใช้จ่ายให้แก่กลุ่มผู้มีบัตรฯ ในช่วงที่มีสถานการณ์การแพร่ระบาดของ COVID-19 อย่างต่อเนื่อง	ผู้มีบัตรฯ ๑๓.๕๔ ล้านคน	วงเงินค่าซื้อสินค้าจากร้านธงฟ้าฯ และค่าซื้อสินค้าหรือค่าบริการจากร้านค้าหรือผู้ให้บริการที่เข้าร่วมโครงการคนละครั้ง ระยะที่ ๓ จำนวน ๓๐๐ บาท/คน/เดือน เป็นระยะเวลา ๒ เดือน	เพิ่มวงเงินสิทธิ์ค่าซื้อสินค้าจากร้านธงฟ้าฯ และค่าซื้อสินค้าหรือค่าบริการจากร้านค้าหรือผู้ให้บริการที่เข้าร่วมโครงการคนละครั้ง ระยะที่ ๓ ตั้งแต่เดือนพฤศจิกายน - เดือนธันวาคม ๒๕๖๔	มติ ครม. เมื่อวันที่ ๑๙ ตุลาคม ๒๕๖๔
๗. โครงการเพิ่มกำลังซื้อให้แก่ผู้มีบัตรฯ ระยะที่ ๔	เพื่อช่วยเหลือ เยียวยา และลดภาระค่าใช้จ่ายให้แก่กลุ่มผู้มีบัตรฯ ในช่วงที่มีสถานการณ์การแพร่ระบาดของ COVID-19 อย่างต่อเนื่อง	ผู้มีบัตรฯ ๑๓.๔๕ ล้านคน	วงเงินค่าซื้อสินค้าจากร้านธงฟ้าฯ และค่าซื้อสินค้าหรือค่าบริการจากร้านค้าหรือผู้ให้บริการที่เข้าร่วมโครงการคนละครั้ง ระยะที่ ๔ จำนวน ๒๐๐ บาท/คน/เดือน เป็นระยะเวลา ๓ เดือน	เพิ่มวงเงินสิทธิ์ค่าซื้อสินค้าจากร้านธงฟ้าฯ และค่าซื้อสินค้าหรือค่าบริการจากร้านค้าหรือผู้ให้บริการที่เข้าร่วมโครงการคนละครั้ง ระยะที่ ๔ ตั้งแต่เดือนกุมภาพันธ์ - เดือนเมษายน ๒๕๖๕	มติ ครม. เมื่อวันที่ ๒๔ มกราคม ๒๕๖๕
๘. โครงการเพิ่มกำลังซื้อให้แก่ผู้มีบัตรฯ ระยะที่ ๕	เพื่อช่วยเหลือ เยียวยา และลดภาระค่าใช้จ่ายให้แก่กลุ่มผู้มีบัตรฯ ในช่วงที่มีสถานการณ์การแพร่ระบาดของ COVID-19 อย่างต่อเนื่อง	ผู้มีบัตรฯ ๑๓.๓๔ ล้านคน	วงเงินค่าซื้อสินค้าจากร้านธงฟ้าฯ และค่าซื้อสินค้าหรือค่าบริการจากร้านค้าหรือผู้ให้บริการที่เข้าร่วมโครงการคนละครั้ง ระยะที่ ๕ จำนวน ๒๐๐ บาท/คน/เดือน เป็นระยะเวลา ๒ เดือน	เพิ่มวงเงินสิทธิ์ค่าซื้อสินค้าจากร้านธงฟ้าฯ และค่าซื้อสินค้าหรือค่าบริการจากร้านค้าหรือผู้ให้บริการที่เข้าร่วมโครงการคนละครั้ง ระยะที่ ๕ ตั้งแต่เดือนกันยายน - เดือนตุลาคม ๒๕๖๕	มติ ครม. เมื่อวันที่ ๒๖ กรกฎาคม ๒๕๖๕

ที่มา: รวบรวมโดย สศค. ณ เดือนพฤศจิกายน ๒๕๖๕

รูปแบบที่ ๒ มาตรการพัฒนาคุณภาพชีวิตผู้มีบัตรฯ ซึ่งมุ่งเน้นการพัฒนาที่ตรงตามความจำเป็นและความประสงค์ของผู้มีบัตรฯ แต่ละราย (Personalized Plan) โดยส่งเสริมให้ผู้มีบัตรฯ มีการพัฒนาตนเองจนสามารถมีงานทำ มีรายได้เป็นของตนเอง และนำไปสู่การพึ่งพาตนเองได้ในอนาคต โดยการผ่านการพัฒนาใน ๔ มิติ (การมีงานทำ การฝึกอบรมอาชีพและการศึกษา การเข้าถึงแหล่งเงินทุนในระบบ และการเข้าถึงสิ่งจำเป็นพื้นฐาน) รวมทั้งมีผู้ดูแลผู้มีบัตรฯ (Account Officer: AO) เพื่อทำหน้าที่ดูแล ให้คำปรึกษา และติดตามผลการพัฒนาของผู้มีบัตรฯ เป็นรายบุคคล อีกทั้งยังมุ่งเน้นที่การบูรณาการทำงานจากหน่วยงานที่เกี่ยวข้อง โดยในช่วงที่ผ่านมาได้ดำเนินมาตรการพัฒนาคุณภาพชีวิตผู้มีบัตรฯ มาแล้ว ๒ ระยะ ได้แก่ มาตรการพัฒนาคุณภาพชีวิตผู้มีบัตรฯ ระยะที่ ๑ เริ่มตั้งแต่เดือนกุมภาพันธ์ - เดือนธันวาคม ๒๕๖๑ และมาตรการพัฒนาคุณภาพชีวิตผู้มีบัตรฯ ระยะที่ ๒ เริ่มตั้งแต่เดือนมกราคม - เดือนมิถุนายน ๒๕๖๒ ทั้งนี้ มีรายละเอียดของการจัดสรรสวัสดิการ ทั้ง ๒ รูปแบบ ปรากฏตามตารางที่ ๔

ตารางที่ ๔: มาตรการพัฒนาคุณภาพชีวิตผู้มีบัตรฯ ในปีงบประมาณ พ.ศ. ๒๕๖๑ และ ๒๕๖๒

มาตรการ	วัตถุประสงค์	กลุ่มเป้าหมาย	สวัสดิการ	ระยะเวลา	หมายเหตุ
๑. มาตรการพัฒนาคุณภาพชีวิตผู้มีบัตรฯ ระยะที่ ๑ ในปีงบประมาณ พ.ศ. ๒๕๖๑					
มาตรการพัฒนาคุณภาพชีวิตผู้มีบัตรฯ ระยะที่ ๑	เพื่อให้การพัฒนาคุณภาพชีวิตของผู้มีบัตรฯ เป็นไปอย่างยั่งยืน ได้แก่ การมีงานทำ การฝึกอบรมอาชีพและการศึกษา การเข้าถึงแหล่งเงินทุนในระบบ และการเข้าถึงสิ่งจำเป็นพื้นฐาน	กลุ่มผู้มีบัตรฯ ที่แสดงความประสงค์จะพัฒนาตนเอง ในแบบประเมินและเมนูการพัฒนารายบุคคล	๑. ผู้มีบัตรฯ ที่มีรายได้ไม่เกิน ๓๐,๐๐๐ บาท/ปี ในปี ๒๕๕๙ จะได้รับวงเงินเพิ่มเติมจำนวน ๒๐๐ บาท/คน/เดือน ๒. ผู้มีบัตรฯ ที่มีรายได้สูงกว่า ๓๐,๐๐๐ บาท/ปี แต่ไม่เกิน ๑๐๐,๐๐๐ บาท/ปี ในปี ๒๕๕๙ จะได้รับวงเงินเพิ่มเติมจำนวน ๑๐๐ บาท/คน/เดือน	เพิ่มวงเงินสิทธิ์ค่าซื้อสินค้าอุปโภคบริโภคที่จำเป็นในร้านธงฟ้าฯ และโอนเงินเข้าบัตรฯ ในช่อง e-Money ตั้งแต่เดือนกุมภาพันธ์ - เดือนธันวาคม ๒๕๖๑	มติ ครม. เห็นชอบเมื่อวันที่ ๙ มกราคม ๒๕๖๑

มาตรการ	วัตถุประสงค์	กลุ่มเป้าหมาย	สวัสดิการ	ระยะเวลา	หมายเหตุ
๒. มาตรการพัฒนาคุณภาพชีวิตผู้มีบัตรฯ ระยะที่ ๒ ในปีงบประมาณ พ.ศ. ๒๕๖๒					
มาตรการพัฒนาคุณภาพชีวิตผู้มีบัตรฯ ระยะที่ ๒	เพื่อให้การสนับสนุนและส่งเสริมโอกาสในการพัฒนาตนเองของผู้มีบัตรฯ เป็นไปอย่างต่อเนื่อง และก่อให้เกิดความยั่งยืนในการประกอบอาชีพและการมีรายได้ของผู้มีบัตรฯ	๑. ผู้เข้าร่วมมาตรการพัฒนาคุณภาพชีวิตผู้มีบัตรฯ ที่ยังไม่ได้รับการพัฒนาแล้ว แต่ยังมีรายได้ไม่เกิน ๓๐,๐๐๐ บาท/ปี	๑. ผู้มีบัตรฯ ที่มีรายได้ไม่เกิน ๓๐,๐๐๐ บาท/ปี ในปี ๒๕๕๙ จะได้รับวงเงินเพิ่มเติมจำนวน ๒๐๐ บาท/คน/เดือน ๒. ผู้มีบัตรฯ ที่มีรายได้สูงกว่า ๓๐,๐๐๐ บาท/ปี แต่ไม่เกิน ๑๐๐,๐๐๐ บาท/ปี ในปี ๒๕๕๙ จะได้รับวงเงินเพิ่มเติมจำนวน ๑๐๐ บาท/คน/เดือน	โอนเงินเข้าบัตรฯ ในช่อง e-Money ตั้งแต่เดือนมกราคม - เดือนมิถุนายน ๒๕๖๒	มติ ครม. รับทราบและเห็นชอบเมื่อวันที่ ๑๕ มกราคม ๒๕๖๒

ที่มา: รวบรวมโดย สศค. ณ เดือนธันวาคม ๒๕๖๔

๒.๕ ผลการดำเนินงานของกองทุนประชารัฐสวัสดิการเพื่อเศรษฐกิจฐานรากและสังคม ในปีงบประมาณ พ.ศ. ๒๕๖๕

ผลการดำเนินงานของกองทุนฯ ตั้งแต่วันที่ ๑ ตุลาคม ๒๕๖๔ ถึงวันที่ ๓๐ กันยายน ๒๕๖๕ เพื่อบรรเทาภาระค่าครองชีพให้กับผู้มีบัตรฯ ได้แก่ ค่าใช้จ่ายในครัวเรือน ค่าใช้จ่ายในการเดินทาง และค่าใช้จ่ายต่าง ๆ ที่สอดคล้องกับสภาพเศรษฐกิจและสังคมในแต่ละช่วงเวลา ดังนี้

๒.๕.๑ การจัดสรรสวัสดิการ

๑) สวัสดิการที่ไม่ได้กำหนดระยะเวลา โดยมีรายละเอียดสวัสดิการ และงบประมาณที่ใช้จัดสรรสวัสดิการ ปรากฏตามตารางที่ ๕

ตารางที่ ๕: รายละเอียดสวัสดิการที่ไม่ได้กำหนดระยะเวลา และงบประมาณที่ใช้จัดสรรสวัสดิการ
ในปีงบประมาณ พ.ศ. ๒๕๖๕

ลำดับ	สวัสดิการ	รายละเอียด	ยอดการใช้จ่าย ตั้งแต่	
			วันที่ ๑ ตุลาคม ๒๕๖๔ - ๓๐ กันยายน ๒๕๖๕	
			จำนวนผู้รับ (คน)	จำนวนเงิน (บาท)
๑	วงเงินค่าซื้อสินค้าอุปโภค บริโภค	สูงสุด ๒๐๐/๓๐๐ บาท/คน/เดือน	๑๓,๔๘๒,๕๔๕	๔๓,๓๐๓,๑๔๕,๑๓๒.๘๖
๒	วงเงินส่วนลด ค่าซื้อก๊าซหุงต้ม	สูงสุด ๔๕ บาท/คน/๓ เดือน	๕,๔๑๗,๑๒๒	๕๘๙,๕๐๗,๔๐๑.๕๔
๓	วงเงินค่าโดยสารรถเมล์/ รถไฟฟ้า	สูงสุด ๕๐๐ บาท/คน/เดือน	๑๙๗,๓๗๓	๒๕๕,๑๕๑,๖๓๗.๐๓
๔	วงเงินค่าโดยสาร รถ ขบส.	สูงสุด ๕๐๐ บาท/คน/เดือน	๗๕,๕๒๖	๖๖,๔๙๘,๑๘๘.๐๐
๕	วงเงินค่าโดยสารรถไฟ	สูงสุด ๕๐๐ บาท/คน/เดือน	๒๔๙,๙๒๙	๑๕๔,๓๙๙,๐๓๔.๔๗
๖	การปรับเพิ่มเบี้ยความพิการ ตามมติคณะรัฐมนตรี เมื่อวันที่ ๒๘ มกราคม ๒๕๖๓	สูงสุด ๒๐๐ บาท/คน/เดือน	๑,๐๗๔,๕๓๖	๒,๕๖๒,๑๑๒,๒๐๐.๐๐
รวม				๔๖,๙๓๐,๘๑๓,๕๙๔.๐๐

ที่มา: ข้อมูลจากกรมบัญชีกลาง ณ เดือนกันยายน ๒๕๖๕

หมายเหตุ : จำนวนผู้รับที่ ใช้สิทธิ์สวัสดิการ ไม่นับคนซ้ำในแต่ละวงเงิน/ มาตรการนั้น ๆ

๒) สวัสดิการที่กำหนดระยะเวลา โดยมีรายละเอียดสวัสดิการ และงบประมาณที่ใช้จัดสรรสวัสดิการ ปรากฏตามตารางที่ ๖

ตารางที่ ๖: รายละเอียดสวัสดิการที่กำหนดระยะเวลา และงบประมาณที่ใช้จัดสรรสวัสดิการ
ในปีงบประมาณ พ.ศ. ๒๕๖๕

ลำดับ	สวัสดิการ	ระยะเวลา	รายละเอียด	ยอดการใช้จ่าย ตั้งแต่ วันที่ ๑ ตุลาคม ๒๕๖๔ - ๓๐ กันยายน ๒๕๖๕	
				จำนวนผู้มีบัตรฯ (คน)*	จำนวนเงิน (บาท)
๑	มาตรการพัฒนาคุณภาพชีวิตผู้มีบัตรฯ (ระยะที่ ๑ - ๒)	เดือนมีนาคม ๒๕๖๑ - เดือนมิถุนายน ๒๕๖๒	๑๐๐/๒๐๐ บาท/คน/เดือน	๒๐	๒๐,๖๐๐.๐๐
๒	มาตรการสนับสนุนค่าใช้จ่ายในช่วงปลายปีให้แก่ผู้มีบัตรฯ	เดือนธันวาคม ๒๕๖๑	๕๐๐ บาท/คน (ให้ครั้งเดียว)	๕๗	๒๘,๕๐๐.๐๐
๓	มาตรการช่วยเหลือค่าเดินทางไปรับการรักษาพยาบาลและค่าใช้จ่ายอื่นเกี่ยวกับสุขภาพสำหรับผู้สูงอายุที่มีรายได้น้อย	เดือนธันวาคม ๒๕๖๑	๑,๐๐๐ บาท/คน (ให้ครั้งเดียว)	๕	๕,๐๐๐.๐๐
๔	มาตรการช่วยเหลือค่าเช่าบ้านสำหรับผู้สูงอายุที่มีรายได้น้อย	เดือนธันวาคม ๒๕๖๑ - เดือนกันยายน ๒๕๖๒	๔๐๐ บาท/คน/เดือน	๒	๔,๔๐๐.๐๐
๕	มาตรการบรรเทาภาระค่าไฟฟ้า	เดือนตุลาคม ๒๕๖๓ - เดือนกันยายน ๒๕๖๕	ไม่เกิน ๒๓๐ บาท/ครัวเรือน/เดือน	๑,๓๘๑,๗๐๔	๑,๙๔๐,๗๖๓,๖๒๘.๑๗
๖	มาตรการบรรเทาภาระค่าน้ำประปา	เดือนตุลาคม ๒๕๖๓ - เดือนกันยายน ๒๕๖๕	ไม่เกิน ๑๐๐ บาท/ครัวเรือน/เดือน	๒๑๙,๙๘๙	๑๗๒,๑๙๗,๐๔๙.๖๘
๗	มาตรการชดเชยเงินฯ (ระยะที่ ๑ - ๒)	เดือนพฤศจิกายน ๒๕๖๒ - เดือนกันยายน ๒๕๖๓	จ่าย VAT ๗ บาท จ่ายเงินชดเชยให้ผู้มีบัตรฯ ๕ บาท (ไม่เกิน ๕๐๐ บาท/เดือน)	๔๕๓	๖,๘๐๐.๕๑

ลำดับ	สวัสดิการ	ระยะเวลา	รายละเอียด	ยอดการใช้จ่าย ตั้งแต่ วันที่ ๑ ตุลาคม ๒๕๖๔ - ๓๐ กันยายน ๒๕๖๕	
				จำนวนผู้มีบัตรฯ (คน)*	จำนวนเงิน (บาท)
๘	การปรับการเติมเงินรายเดือน วงเงินค่าซื้อสินค้าอุปโภค บริโภคที่จำเป็นต่อการดำรงชีพ	เดือนกุมภาพันธ์ - เดือนเมษายน ๒๕๖๒	๑๐๐/๒๐๐ บาท/คน/เดือน	๑๐๒	๔๕,๘๐๐.๐๐
๙	มาตรการบรรเทาภาระ ค่าครองชีพให้แก่เกษตรกร	เดือนพฤษภาคม ๒๕๖๒	๑,๐๐๐ บาท/คน (ให้ครั้งเดียว)	๑๕	๑๕,๐๐๐.๐๐
๑๐	มาตรการบรรเทาภาระค่าใช้จ่าย ของพ่อแม่ช่วงเปิดปีการศึกษา	เดือนพฤษภาคม ๒๕๖๒	๕๐๐ บาท/บุตร ๑ คน (ให้ครั้งเดียว)	๒๖	๑๖,๕๐๐.๐๐
๑๑	มาตรการเพิ่มเบี้ยคนพิการ	เดือนพฤษภาคม - เดือนกันยายน ๒๕๖๒	๒๐๐ บาท/คน/เดือน	๑๗	๙,๖๐๐.๐๐
๑๒	มาตรการพุงการบริโภค ของผู้มีบัตรฯ	เดือนสิงหาคม - เดือนกันยายน ๒๕๖๒	๕๐๐ บาท/คน/เดือน	๓๓๘	๒๘๑,๐๐๐.๐๐
๑๓	มาตรการมอบเงินช่วยเหลือ สำหรับผู้สูงอายุที่ถือบัตรฯ	เดือนสิงหาคม - เดือนกันยายน ๒๕๖๒	๕๐๐ บาท/คน/เดือน	๓๗	๓๐,๐๐๐.๐๐
๑๔	มาตรการช่วยเหลือการเลี้ยงดูบุตร แก่ผู้มีบัตรฯ ที่ได้รับสิทธิ์ภายใต้ โครงการเงินอุดหนุน เพื่อการเลี้ยงดูเด็กแรกเกิด ของ พม.	เดือนสิงหาคม - เดือนกันยายน ๒๕๖๒	๓๐๐ บาท/คน/เดือน	๘	๓,๓๐๐.๐๐
รวม					๒,๑๑๓,๔๒๗,๑๗๘.๓๖

ที่มา: ข้อมูลจากกรมบัญชีกลาง ณ เดือนกันยายน ๒๕๖๕

หมายเหตุ: สวัสดิการที่กำหนดระยะเวลาและดำเนินการสิ้นสุดระยะเวลาแล้ว ในปี ๒๕๖๑ - ๒๕๖๔ แต่ยังคงมีการจัดสรรสวัสดิการ
ในปีงบประมาณ พ.ศ. ๒๕๖๕ เนื่องจากต้องจัดสรรสวัสดิการให้แก่ผู้มีบัตรฯ ในกรณีที่โอนเงินไม่สำเร็จในช่วงระยะเวลา
ที่มีการดำเนินการ

* จำนวนผู้มีบัตรฯ ที่ใช้สิทธิ์สวัสดิการ ไม่นับคนซ้ำในแต่ละวงเงิน/ มาตรการนั้น ๆ

การใช้จ่ายเงินกองทุนฯ สำหรับการจัดสรรสวัสดิการให้แก่ผู้มีบัตรฯ จำนวน ๔๖,๙๓๐,๘๑๓,๕๙๔.๐๐ +
๒,๑๑๓,๔๒๗,๑๗๘.๓๖ (ตามตารางที่ ๕ และ ๖) รวมทั้งสิ้น ๔๙,๐๔๔,๒๔๐,๗๗๒.๓๖ บาท

๒.๕.๒ โครงการลงทะเบียนเพื่อสวัสดิการแห่งรัฐ ปี ๒๕๖๕

เนื่องจากข้อมูลผู้มีบัตรฯ ในปัจจุบันเป็นข้อมูลจากการลงทะเบียนเมื่อปี ๒๕๖๐ และ ๒๕๖๑ และมีกลุ่มที่ยังไม่เข้าถึงโครงการลงทะเบียนฯ ประกอบกับสถานการณ์การแพร่ระบาดของ COVID-๑๙ ได้ส่งผลกระทบต่อ การดำเนินกิจกรรมทางเศรษฐกิจและความเป็นอยู่ของประชาชนเป็นวงกว้าง ซึ่งส่งผลกระทบต่อปัจจัยทางเศรษฐกิจของผู้มีรายได้น้อย ดังนั้น ข้อมูลผู้มีบัตรฯ อาจไม่สะท้อนความเป็นผู้มีรายได้น้อย ณ เวลาปัจจุบัน คณะกรรมการฯ จึงได้มีมติให้ดำเนินการโครงการลงทะเบียนฯ ปี ๒๕๖๕ เพื่อให้มีข้อมูลที่เป็นปัจจุบัน ตลอดจนเพิ่มประสิทธิภาพในการจัดสรรสวัสดิการสังคมของภาครัฐให้ดียิ่งขึ้น



เมื่อวันที่ ๑ กุมภาพันธ์ ๒๕๖๕ ครม. มีมติเห็นชอบโครงการลงทะเบียนฯ ปี ๒๕๖๕ และการดำเนินการที่เกี่ยวข้อง โดยมีรายละเอียด ดังนี้

โครงการลงทะเบียนฯ ปี ๒๕๖๕ มีวัตถุประสงค์เพื่อต้องการให้ข้อมูลของผู้มีรายได้น้อย เป็นข้อมูลที่เป็นปัจจุบัน ตลอดจนเพิ่มประสิทธิภาพในการจัดสรรสวัสดิการสังคมของภาครัฐให้แก่ประชาชนที่เป็นกลุ่มเป้าหมายได้ดียิ่งขึ้น ซึ่งจะเริ่มดำเนินการโครงการลงทะเบียนฯ ในปี ๒๕๖๕ โดยครั้งนี้ จะมีการตรวจสอบคุณสมบัติของผู้ลงทะเบียนและครอบครัวของผู้ลงทะเบียนด้วย โดยมีรายละเอียด คุณสมบัติของผู้ลงทะเบียน ดังนี้



๑) มีสัญชาติไทย

๒) มีอายุตั้งแต่ ๑๘ ปีบริบูรณ์ขึ้นไป

๓) ไม่เป็นบุคคลดังต่อไปนี้ ภิกษุ สามเณร นักพรต หรือนักบวช ผู้ต้องขัง ผู้ถูกกักกัน ผู้ต้องกักขัง บุคคลที่อยู่ในสถานสงเคราะห์ฯ ข้าราชการ พนักงานราชการ พนักงาน ลูกจ้าง เจ้าหน้าที่ หรือ ผู้ปฏิบัติงานในหน่วยงานของรัฐ ผู้รับบำเหน็จรายเดือน ผู้รับบำนาญปกติ หรือเบี้ยหวัดจากส่วนราชการ ข้าราชการการเมือง สมาชิกสภาผู้แทนราษฎร และสมาชิกวุฒิสภา

๔) รายได้ของผู้ลงทะเบียนไม่เกิน ๑๐๐,๐๐๐ บาท/คน/ปี ในช่วงระยะเวลาใดเวลาหนึ่ง และหากมีครอบครัว รายได้เฉลี่ยของครอบครัวของผู้ลงทะเบียนไม่เกิน ๑๐๐,๐๐๐ บาท/คน/ปี ในช่วงระยะเวลาใดเวลาหนึ่ง (การคำนวณรายได้เฉลี่ยของครอบครัวของผู้ลงทะเบียนคำนวณได้จากการรวมรายได้ของผู้ลงทะเบียน และสมาชิกในครอบครัวของผู้ลงทะเบียน หาดด้วยจำนวนบุคคลทั้งหมดในครอบครัว)

๕) ทรัพย์สินทางการเงินได้แก่ เงินฝาก สลาก พันธบัตรและตราสารหนี้ภาครัฐของผู้ลงทะเบียนต้องมีมูลค่าไม่เกิน ๑๐๐,๐๐๐ บาท/คน ณ เวลาใดเวลาหนึ่ง และหากมีครอบครัว ทรัพย์สินทางการเงินเฉลี่ยของครอบครัวของผู้ลงทะเบียนต้องมีมูลค่าไม่เกิน ๑๐๐,๐๐๐ บาท/คน ณ เวลาใดเวลาหนึ่ง (การคำนวณทรัพย์สินทางการเงินเฉลี่ยของครอบครัวของผู้ลงทะเบียนคำนวณได้จากการรวมมูลค่าทรัพย์สินทางการเงินของผู้ลงทะเบียน และสมาชิกในครอบครัวของผู้ลงทะเบียน หาดด้วยจำนวนบุคคลทั้งหมดในครอบครัว)

๖) อสังหาริมทรัพย์ ไม่มีกรรมสิทธิ์ในอสังหาริมทรัพย์ หรือมีกรรมสิทธิ์ในอสังหาริมทรัพย์ ณ เวลาใดเวลาหนึ่ง จะต้องเป็นไปตามหลักเกณฑ์ ดังต่อไปนี้

๖.๑) กรณีผู้ลงทะเบียนไม่มีครอบครัว

(๑) ที่อยู่อาศัยที่เป็นที่ดินและสิ่งปลูกสร้าง (บ้านพร้อมที่ดิน)

(๑.๑) กรณีอยู่อาศัยอย่างเดียว

- บ้านเดี่ยว ทาวน์เฮาส์ ห้องแถว และตึกแถว ต้องมีพื้นที่ไม่เกิน

๒๕ ตารางวา

- ห้องชุดต้องมีพื้นที่ไม่เกิน ๓๕ ตารางเมตร

(๑.๒) กรณีเป็นที่อยู่อาศัย และใช้ประโยชน์จากที่ดินเพื่อการเกษตร ต้องมีพื้นที่ไม่เกิน ๑๐ ไร่ หรือในกรณีที่ใช้ประโยชน์ที่ดินเพื่อการอื่นที่ไม่ใช่เพื่อการเกษตรจะต้องมีพื้นที่ไม่เกิน ๑ ไร่

(๒) ที่ดินแยกจากที่อยู่อาศัย

(๒.๑) ในกรณีที่ใช้ประโยชน์ที่ดินเพื่อการอื่นที่ไม่ใช่เพื่อการเกษตร ต้องมีพื้นที่ไม่เกิน ๑ ไร่

(๒.๒) ในกรณีที่ใช้ประโยชน์ที่ดินเพื่อการเกษตร ต้องมีพื้นที่ไม่เกิน ๑๐ ไร่



๖.๒) กรณีผู้ลงทะเบียนมีครอบครัว

(๑) ที่อยู่อาศัยที่เป็นที่ดินและสิ่งปลูกสร้าง (บ้านพร้อมที่ดิน)

(๑.๑) กรณีอยู่อาศัยอย่างเดียว

(๑.๑.๑) กรณีผู้ลงทะเบียนและคู่สมรสเป็นเจ้าของที่ดิน ที่มีลักษณะเป็นบ้านเดี่ยว ทาวน์เฮาส์ ห้องแถว และตึกแถวแยกจากกัน ไม่ว่าจะมียุคคลอื่นเป็นเจ้าของรวมด้วยหรือไม่ก็ตาม ส่วนที่เป็นกรรมสิทธิ์ในที่ดินของผู้ลงทะเบียนและคู่สมรสแต่ละคนต้องมีพื้นที่ไม่เกิน ๒๕ ตารางวา

กรณีผู้ลงทะเบียนและคู่สมรสเป็นเจ้าของที่ดินที่มีลักษณะเป็นบ้านเดี่ยว ทาวน์เฮาส์ ห้องแถว และตึกแถวร่วมกัน ไม่ว่าจะมียุคคลอื่นเป็นเจ้าของรวมด้วยหรือไม่ก็ตาม ส่วนที่เป็นกรรมสิทธิ์ในที่ดินของผู้ลงทะเบียนและคู่สมรสรวมกันต้องมีพื้นที่ไม่เกิน ๒๕ ตารางวา

(๑.๑.๒) กรณีผู้ลงทะเบียนและคู่สมรสเป็นเจ้าของห้องชุดแยกจากกัน ไม่ว่าจะมียุคคลอื่นเป็นเจ้าของรวมด้วยหรือไม่ก็ตาม ส่วนที่เป็นกรรมสิทธิ์ในห้องชุดของผู้ลงทะเบียนและคู่สมรสแต่ละคนต้องมีพื้นที่ไม่เกิน ๓๕ ตารางเมตร

กรณีผู้ลงทะเบียนและคู่สมรสเป็นเจ้าของห้องชุดร่วมกัน ไม่ว่าจะมียุคคลอื่นเป็นเจ้าของรวมด้วยหรือไม่ก็ตาม ส่วนที่เป็นกรรมสิทธิ์ในห้องชุดของผู้ลงทะเบียนและคู่สมรสรวมกันต้องมีพื้นที่ไม่เกิน ๓๕ ตารางเมตร

(๑.๒) กรณีเป็นที่อยู่อาศัย และใช้ประโยชน์จากที่ดินเพื่อการเกษตร ต้องมีพื้นที่ไม่เกิน ๒๐ ไร่ หรือในกรณีที่ใช้ประโยชน์ที่ดินเพื่อการอื่นที่ไม่ใช่เพื่อการเกษตรจะต้องมีพื้นที่ไม่เกิน ๒ ไร่

(๒) ที่ดินแยกจากที่อยู่อาศัย

ไม่เกิน ๒ ไร่

(๒.๑) ในกรณีที่ใช้ประโยชน์ที่ดินเพื่อการอื่นที่ไม่ใช่เพื่อการเกษตร ต้องมีพื้นที่

(๒.๒) ในกรณีที่ใช้ประโยชน์ที่ดินเพื่อการเกษตร ต้องมีพื้นที่ไม่เกิน ๒๐ ไร่

๓) ผู้ลงทะเบียนจะต้องไม่มีบัตรเครดิต ณ เวลาใดเวลาหนึ่ง

๔) ผู้ลงทะเบียนจะต้องไม่มีวงเงินกู้ หรือมีวงเงินกู้ ณ เวลาใดเวลาหนึ่ง แต่ไม่เกินหลักเกณฑ์

ดังนี้

- วงเงินกู้สำหรับที่อยู่อาศัยรวมไม่เกิน ๑.๕ ล้านบาท



ช่วงเวลาการลงทะเบียน เริ่มตั้งแต่เดือนกันยายน - เดือนตุลาคม ๒๕๖๕ โดยคาดว่าจะสามารถเริ่มสวัสดิการใหม่ให้แก่ผู้ผ่านสิทธิ์ช่วงต้นปี ๒๕๖๖ ซึ่งจะเป็นการใช้บัตรประจำตัวประชาชนแทนบัตรฯ ทั้งนี้ รายละเอียดการดำเนินโครงการลงทะเบียนฯ ต่าง ๆ ครม. ได้มอบหมายให้คณะกรรมการฯ เป็นผู้กำหนด ซึ่งจะมีการประชาสัมพันธ์ให้ทราบต่อไป

ทั้งนี้ สรุปคุณสมบัติของผู้ลงทะเบียนตามโครงการลงทะเบียนฯ ปี ๒๕๖๕ มีรายละเอียดปรากฏตามแผนภาพที่ ๓

แผนภาพที่ ๓: คุณสมบัติของผู้ลงทะเบียนตามโครงการลงทะเบียนฯ ปี ๒๕๖๕

คุณสมบัติและข้อกำหนด

โครงการลงทะเบียนเพื่อสวัสดิการแห่งรัฐ ปี 2565

1

หลักการ

ลงทะเบียนรายบุคคล (ผู้ลงทะเบียน) และตรวจสอบรายบุคคลและครอบครัว*

* ครอบครัว คือ คู่สมรส และบุตรโดยชอบด้วยกฎหมายอายุต่ำกว่า 18 ปีบริบูรณ์ ตามข้อมูลของการการปกครอง

2

คุณสมบัติของผู้ลงทะเบียนตามโครงการฯ

<div style="background-color: #0056b3; color: white; padding: 5px; display: flex; align-items: center;"> 1 <div> <p style="margin: 0; font-size: 10px;">สัญชาติไทย</p> </div> </div>	<div style="background-color: #0056b3; color: white; padding: 5px; display: flex; align-items: center;"> 3 <div style="background-color: white; color: #0056b3; padding: 2px; border-radius: 5px; margin-right: 5px;">ต้องไม่เป็น</div> <ul style="list-style-type: none"> กักขัง/สามเณร/นักพรต/นักบวช ผู้ต้องขัง/ผู้ถูกกักกัน/ผู้ต้องกักขัง บุคคลที่อยู่ในสถานสงเคราะห์ ข้าราชการ/พนักงานราชการ/พนักงาน/ลูกจ้าง/เจ้าหน้าที่/ผู้ปฏิบัติงานในหน่วยงานของรัฐ ผู้รับบำเหน็จรายเดือน/ผู้รับบำนาญปกติหรือเหี่ยวหวัดจากส่วนราชการ ข้าราชการการเมือง • สส. สว. </div>
<div style="background-color: #0056b3; color: white; padding: 5px; display: flex; align-items: center;"> 2 <div> <p style="margin: 0; font-size: 10px;">มีอายุตั้งแต่ 18 ปีบริบูรณ์ขึ้นไป</p> </div> </div>	<div style="background-color: #0056b3; color: white; padding: 5px; display: flex; align-items: center;"> 4 <ul style="list-style-type: none"> บุคคล: รายได้ต่อปีไม่เกิน 100,000 บาท และครอบครัว*: รายได้เฉลี่ยต่อคนต่อปีไม่เกิน 100,000 บาท </div>
<div style="background-color: #0056b3; color: white; padding: 5px; display: flex; align-items: center;"> 5 <div> <p style="margin: 0; font-size: 10px;">ทรัพย์สินทางการเงิน ได้แก่ เงินฝาก สลาก พันธบัตร และตราสารหนี้ภาครัฐ</p> <ul style="list-style-type: none"> บุคคล: ทรัพย์สินทางการเงินต่อปีไม่เกิน 100,000 บาท และครอบครัว*: ทรัพย์สินทางการเงินเฉลี่ยต่อคนต่อปีไม่เกิน 100,000 บาท </div> </div>	<div style="background-color: #0056b3; color: white; padding: 5px; display: flex; align-items: center;"> 6 <div> <p style="margin: 0; font-size: 10px;">ไม่มีวงเงินกู้ หรือมีวงเงินกู้ ณ เวลาใดเวลาหนึ่ง แต่ไม่เกินหลักเกณฑ์</p> <div style="display: flex; justify-content: space-around; font-size: 10px;"> <div style="text-align: center;"> <p>วงเงินกู้บ้าน ≤ 1.5 ล้านบาท</p> </div> <div style="text-align: center;"> <p>วงเงินกู้รถ ≤ 1 ล้านบาท</p> </div> </div> </div> </div>
<div style="background-color: #0056b3; color: white; padding: 5px; display: flex; align-items: center; justify-content: center;"> 7 <div style="background-color: white; color: #0056b3; padding: 2px; border-radius: 5px; margin-right: 5px;">ต้องไม่มีบัตรเครดิต</div> </div>	

* การตรวจสอบเกณฑ์ครอบครัว หมายถึง การตรวจสอบทั้งของผู้ลงทะเบียนและครอบครัว

8

ไม่มีกรรมสิทธิ์ในอสังหาริมทรัพย์ หรือมีกรรมสิทธิ์ในอสังหาริมทรัพย์ ณ เวลาใดเวลาหนึ่ง จะต้องเป็นไปตามหลักเกณฑ์และเงื่อนไข ดังนี้

<div style="background-color: #0056b3; color: white; padding: 5px; display: flex; align-items: center; justify-content: center; margin-bottom: 5px;"> <div> <p style="margin: 0; font-size: 10px;">กรณีผู้ลงทะเบียน ไม่มีครอบครัว</p> </div> </div> <ul style="list-style-type: none"> ✓ ห้องชุด ≤ 35 ตร.ม. ✓ ที่ดินแยกจากที่อยู่อาศัย <ul style="list-style-type: none"> - ในกรณีที่ใช้ประโยชน์ที่ดินเพื่อการอื่นที่ไม่ใช่เพื่อการเกษตร ≤ 1 ไร่ - ในกรณีที่ใช้ประโยชน์ที่ดินเพื่อการเกษตร ≤ 10 ไร่ ✓ ที่ดินและสิ่งปลูกสร้าง (บ้านพร้อมที่ดิน) <ul style="list-style-type: none"> - บ้านเดี่ยว ทาวน์เฮ้าส์ ห้องแถว และตึกแถว ≤ 25 ตร.ว. - ใช้อุทยานและใช้ประโยชน์จากที่ดินเพื่อการเกษตร ≤ 10 ไร่ หรือในกรณีที่ใช้ประโยชน์ที่ดินเพื่อการอื่นที่ไม่ใช่เพื่อการเกษตร ≤ 1 ไร่ <p style="font-size: 8px; margin-top: 5px;">จะต้องมีขนาดพื้นที่รวมทั้งทั้งหมด</p> <ul style="list-style-type: none"> • เพื่อการเกษตร ≤ 10 ไร่ • ไม่ใช่เพื่อการเกษตร ≤ 1 ไร่ 	<div style="background-color: #0056b3; color: white; padding: 5px; display: flex; align-items: center; justify-content: center; margin-bottom: 5px;"> <div> <p style="margin: 0; font-size: 10px;">กรณีผู้ลงทะเบียน มีครอบครัว</p> </div> </div> <ul style="list-style-type: none"> ✓ ห้องชุด <ul style="list-style-type: none"> - กรณีเป็นเจ้าของแยกจากกัน ≤ 35 ตร.ม. ต่อคน - กรณีเป็นเจ้าของร่วมกัน ≤ 35 ตร.ม. ✓ ที่ดินแยกจากที่อยู่อาศัย <ul style="list-style-type: none"> - ในกรณีที่ใช้ประโยชน์ที่ดินเพื่อการอื่นที่ไม่ใช่เพื่อการเกษตร ≤ 2 ไร่ - ในกรณีที่ใช้ประโยชน์ที่ดินเพื่อการเกษตร ≤ 20 ไร่ ✓ ที่ดินและสิ่งปลูกสร้าง (บ้านพร้อมที่ดิน) <ul style="list-style-type: none"> 1. บ้านเดี่ยว ทาวน์เฮ้าส์ ห้องแถว และตึกแถว <ul style="list-style-type: none"> - กรณีเป็นเจ้าของแยกจากกัน ≤ 25 ตร.ว. ต่อคน - กรณีเป็นเจ้าของร่วมกัน ≤ 25 ตร.ว. 2. ใช้อุทยานและใช้ประโยชน์จากที่ดินเพื่อการเกษตร ≤ 20 ไร่ หรือในกรณีที่ใช้ประโยชน์ที่ดินเพื่อการอื่นที่ไม่ใช่เพื่อการเกษตร ≤ 2 ไร่ <p style="font-size: 8px; margin-top: 5px;">จะต้องมีขนาดพื้นที่รวมทั้งทั้งหมด</p> <ul style="list-style-type: none"> • เพื่อการเกษตร ≤ 20 ไร่ • ไม่ใช่เพื่อการเกษตร ≤ 2 ไร่
--	---

หมายเหตุ: การตรวจสอบสิทธิของผู้ลงทะเบียน ขั้นตอนแรกจะมีการตรวจสอบคุณสมบัติของผู้ลงทะเบียนตามคุณสมบัติที่กำหนดไว้ (เกณฑ์บุคคล) หากผู้ลงทะเบียนผ่านการตรวจสอบตามเกณฑ์บุคคลโดยมีคุณสมบัติตามที่กำหนดไว้ จะมีการตรวจสอบคุณสมบัติตามเกณฑ์ครอบครัว (ถ้ามี) ในขั้นตอนต่อไป

3

กลไกการดำเนินโครงการฯ

เปิดรับลงทะเบียน

»

ตรวจสอบคุณสมบัติข้อมูลของผู้ลงทะเบียนและสมาชิกในครอบครัวของผู้ลงทะเบียน

»

ประกาศผลการตรวจสอบคุณสมบัติ

»

ยืนยันตัวตนเพื่อรับสิทธิ

»

เริ่มใช้สิทธิผ่านบัตรประจำตัวประชาชน

โครงการลงทะเบียนเพื่อสวัสดิการแห่งรัฐ

ระยะเวลาลงทะเบียน 5 ก.ย. 2565 - 31 ต.ค. 2565

การลงทะเบียน
(ปิด 31 ต.ค. 2565)

ตรวจสอบสถานะการลงทะเบียน >

เนื่องจากข้อมูลการตรวจสอบคุณสมบัติโครงการลงทะเบียนเพื่อสวัสดิการแห่งรัฐ (โครงการฯ) ปี 2565 ต้องมีการตรวจสอบจากหน่วยตรวจสอบสิทธิหลายหน่วยงานเพื่อให้การตรวจสอบมีความถูกต้อง ครบถ้วน สมบูรณ์
ดังนั้น การประกาศผลการตรวจสอบคุณสมบัติโครงการฯ ปี 2565 จะเลื่อนออกไปก่อน ทั้งนี้ จะเร่งดำเนินการให้แล้วเสร็จและประกาศให้ประชาชนทราบโดยเร็วต่อไป

ขั้นตอนการลงทะเบียน

ข่าวสารจากโครงการ

ค้นหาหน่วยลงทะเบียน

คำถามที่พบบ่อย

ดาวน์โหลด



๓. ผลสัมฤทธิ์และประสิทธิภาพ การใช้จ่ายของกองทุนประชารัฐสวัสดิการ เพื่อเศรษฐกิจฐานรากและสังคม



ปัญหาด้านความยากจนไม่ได้เป็นปัญหาเฉพาะประเทศกำลังพัฒนาอย่างประเทศไทย แต่เป็นปัญหาระดับโลก ดังจะเห็นได้จากองค์การสหประชาชาติ (United Nations: UN) ได้กำหนดให้ความยากจน (Poverty) เป็นเป้าหมายที่ ๑ จากทั้งหมด ๑๗ ด้าน ของเป้าหมายการพัฒนาที่ยั่งยืน (Sustain Development Goals: SDGs) ซึ่งสอดคล้องกับยุทธศาสตร์ชาติ โดยเฉพาะในยุทธศาสตร์ที่ ๔ ด้านการสร้างโอกาสและความเสมอภาคทางสังคม และเชื่อมโยงลงไปยังแผนแม่บทภายใต้ยุทธศาสตร์ชาติ หลายแผน เช่น เศรษฐกิจฐานราก ความเสมอภาคและหลักประกันทางสังคม และการพัฒนาศักยภาพคน ตลอดช่วงชีวิต เป็นต้น อีกทั้งยังสอดคล้องกับแผนพัฒนาเศรษฐกิจและสังคมแห่งชาติตั้งแต่ฉบับที่ ๑ (พ.ศ. ๒๕๐๔ - ๒๕๐๙) จนถึงฉบับที่ ๑๒ (พ.ศ. ๒๕๖๐ - ๒๕๖๔) โดยมีเป้าหมายชัดเจนที่จะลดความเหลื่อมล้ำทางด้านรายได้และความยากจนสำหรับกลุ่มที่มีรายได้ต่ำสุดร้อยละ ๔๐ ให้มีรายได้เพิ่มขึ้นอย่างน้อยร้อยละ ๑๕ นอกจากนี้ กระทรวงการคลังในฐานะหน่วยงานหลักของประเทศในการนำเสนอ นโยบายและมาตรการเพื่อตอบสนองต่อการพัฒนาเศรษฐกิจสังคมของประเทศ ภายใต้วิสัยทัศน์ “เสาหลักทางการคลังและเศรษฐกิจ เพื่อการพัฒนาอย่างยั่งยืน” มียุทธศาสตร์ ๖ ด้าน หนึ่งในนั้น คือ การลดความเหลื่อมล้ำทางเศรษฐกิจและสังคม

ดังนั้น เพื่อให้การดำเนินนโยบายบรรลุวัตถุประสงค์และเป้าหมายที่ตั้งไว้ในยุทธศาสตร์ แผนพัฒนาเศรษฐกิจและสังคมแห่งชาติ และแผนยุทธศาสตร์กระทรวงการคลังอย่างมีประสิทธิภาพ รัฐบาลจึงได้มอบหมายให้กระทรวงการคลังดำเนินการ “โครงการลงทะเบียนเพื่อสวัสดิการแห่งรัฐ” ขึ้นในปี ๒๕๖๐ และเปิดให้ลงทะเบียนในรอบเพิ่มเติมภายใต้โครงการไทยนิยม ยั่งยืน ในปี ๒๕๖๑ เพื่อกำหนดกลุ่มเป้าหมายและทำให้รัฐบาลมีฐานข้อมูลผู้มีรายได้น้อยที่เป็นประโยชน์ต่อการแก้ไขปัญหา ด้านความยากจนได้อย่างตรงจุด ทั้งในมิติกลุ่มคนและมิติของพื้นที่ และได้จัดให้มี “กองทุนประชารัฐสวัสดิการ เพื่อเศรษฐกิจฐานรากและสังคม” ภายใต้ พ.ร.บ. การจัดประชารัฐฯ ขึ้น เพื่อให้การดำเนินการจัดสรร ประชารัฐสวัสดิการผ่านบัตรฯ เป็นไปตามวัตถุประสงค์บรรเทาภาระค่าครองชีพ และยกระดับคุณภาพชีวิต ของประชาชนได้อย่างยั่งยืนและมีประสิทธิภาพ

อย่างไรก็ตาม ในปี ๒๕๖๓ - ๒๕๖๔ เป็นปีที่เศรษฐกิจไทยได้รับผลกระทบจากการแพร่ระบาดของ COVID-๑๙ ทำให้ผู้มีรายได้น้อย จำนวน ๑๓.๖ ล้านคน (ณ สิ้นปีงบประมาณ พ.ศ. ๒๕๖๔) ได้รับผลกระทบอย่างมากจากการชะลอตัวของเศรษฐกิจ ดังนั้น บทบาทของกองทุนฯ จึงแบ่งเป็น ๓ ส่วน ได้แก่ ๑) การบรรเทา ภาระค่าครองชีพ ๒) การพยุงกำลังซื้อและการบริโภคของประเทศ และ ๓) การวางรากฐานในการพัฒนา ประเทศ

๓.๑ บทบาทของกองทุนฯ ต่อการบรรเทาภาระค่าครองชีพ

นับตั้งแต่ปี ๒๕๖๐ รัฐบาลโดยกระทรวงการคลังได้ดำเนินการประชารัฐสวัสดิการลงในบัตรฯ อย่างต่อเนื่อง โดยในระยะแรกของการดำเนินการมีสวัสดิการเดิม ๕ สวัสดิการ ซึ่งไม่ได้กำหนดระยะเวลาสิ้นสุดเอาไว้ ต่อมามีการเพิ่มสวัสดิการที่กำหนดช่วงเวลาสิ้นสุด เพื่อแก้ปัญหาที่เกิดขึ้นกับเศรษฐกิจและสังคมในช่วงเวลานั้น โดยสวัสดิการที่อยู่ในบัตรฯ จนถึง ณ สิ้นเดือนกันยายน ๒๕๖๕ ประกอบด้วย ๗ กลุ่มสวัสดิการ โดยมีรายละเอียดปรากฏตามแผนภาพที่ ๔

แผนภาพที่ ๔: สวัสดิการด้านต่าง ๆ ที่บรรจุอยู่ในบัตรฯ



หมายถึง สวัสดิการที่ดำเนินการอยู่ ณ ปัจจุบัน

- จำนวนผู้ถือบัตรฯ ณ วันที่ 1 ต.ค. 2565 = 13.2 ล้านคน
- การใช้จ่ายผ่านบัตรฯ = 2.8 แสนล้านบาท (1 ต.ค. 60 - 30 ก.ย. 65)
- ปีงบประมาณ พ.ศ. 2565 มีการใช้จ่าย = 49,044.24 ล้านบาท หรือเฉลี่ยเดือนละ 4,087.02 ล้านบาท

ที่มา: กรมบัญชีกลาง

กลุ่มสวัสดิการที่ ๑ วงเงินเพื่อซื้อสินค้าอุปโภคบริโภคที่จำเป็น ผ่าน ๓ ประเภทร้านค้า ได้แก่ ร้านธงฟ้า ร้านค้าประชารัฐกองทุนหมู่บ้านและชุมชนเมือง และร้านถุงเงินประชารัฐ โดยมีวงเงินสำหรับ ผู้ที่มีรายได้ต่ำกว่า ๓๐,๐๐๐ บาท/ปี อยู่ที่ ๓๐๐ บาท/คน/เดือน ส่วนผู้ที่มีรายได้สูงกว่า ๓๐,๐๐๐ บาท/ปี แต่ไม่เกิน ๑๐๐,๐๐๐ บาท/ปี จะได้อยู่ที่ ๒๐๐ บาท/คน/เดือน กลุ่มนี้มีการใช้จ่ายจากเงินกองทุนฯ ในปีงบประมาณ พ.ศ. ๒๕๖๕ ทั้งสิ้น ๔๓,๓๐๓.๑๕ ล้านบาท

กลุ่มสวัสดิการที่ ๒ วงเงินค่าโดยสารสาธารณะ โดยค่ารถไฟอยู่ที่ ๕๐๐ บาท/คน/เดือน ค่ารถ ขบส. อยู่ที่ ๕๐๐ บาท/คน/เดือน และค่ารถเมล์ รถไฟฟ้า BTS MRT และ Airport Rail Link (ARL) สำหรับผู้มีรายได้น้อยที่อาศัยอยู่ในจังหวัดกรุงเทพมหานครและปริมณฑล อยู่ที่ ๕๐๐ บาท/คน/เดือน กลุ่มนี้มีการใช้จ่ายจากเงินกองทุนฯ ในปีงบประมาณ พ.ศ. ๒๕๖๕ ทั้งสิ้น ๔๗๖.๐๕ ล้านบาท

กลุ่มสวัสดิการที่ ๓ วงเงินส่วนลดค่าก๊าซหุงต้ม ผ่าน ๒ ประเภทร้านค้า ได้แก่ ร้านก๊าซหุงต้ม ที่มี EDC และร้านถุงเงินก๊าซหุงต้ม โดยมีวงเงินอยู่ที่ ๔๕ บาท/คน/๓ เดือน กลุ่มนี้มีการใช้จ่าย จากเงินกองทุนฯ ในปีงบประมาณ พ.ศ. ๒๕๖๕ ทั้งสิ้น ๕๘๙.๕๑ ล้านบาท

กลุ่มสวัสดิการที่ ๔ วงเงินค่าสาธารณูปโภคพื้นฐาน สนับสนุนค่าไฟฟ้าจำนวน ๓๑๕ บาท/ครัวเรือน/เดือน กรณีที่ใช้เกินวงเงินที่กำหนด ผู้มีบัตรฯ เป็นผู้รับภาระค่าไฟฟ้าทั้งหมด และสนับสนุนค่าน้ำประปา จำนวน ๑๐๐ บาท/ครัวเรือน/เดือน กรณีใช้น้ำประปาเกิน ๑๐๐ บาท แต่ไม่เกิน ๓๑๕ บาท ผู้มีบัตรฯ ยังคงได้รับการชดเชยในวงเงิน ๑๐๐ บาท และจะต้องชำระส่วนที่เกิน ๑๐๐ บาท ด้วยตนเอง แต่หากมี ค่าน้ำประปาเกิน ๓๑๕ บาท ผู้มีบัตรฯ จะเป็นผู้รับภาระค่าน้ำประปาทั้งหมด กลุ่มนี้มีการใช้จ่ายจากเงินกองทุนฯ ในปีงบประมาณ พ.ศ. ๒๕๖๕ ทั้งสิ้น ๒,๑๑๒.๙๖ ล้านบาท

กลุ่มสวัสดิการที่ ๕ เพิ่มเบี้ยดำรงชีพ สำหรับผู้พิการที่มีบัตรฯ จำนวน ๒๐๐ บาท/คน/เดือน กลุ่มนี้มีการใช้จ่ายจากเงินกองทุนฯ ในปีงบประมาณ พ.ศ. ๒๕๖๕ ทั้งสิ้น ๒,๕๖๒.๑๑ ล้านบาท

กลุ่มสวัสดิการที่ ๖ สวัสดิการอื่น ๆ ที่สิ้นสุดแล้ว แต่ยังมีภาระต้องจ่ายมาจนถึงปัจจุบัน กลุ่มนี้ มีหลายรายการที่แม้จะสิ้นสุดมาตรการไปแล้ว แต่ยังมีภาระจ่ายให้ผู้มีรายได้น้อยที่ตกค้างอยู่จำนวนหนึ่ง เช่น มาตรการชดเชยภาษีมูลค่าเพิ่ม มาตรการพัฒนาคุณภาพชีวิตผู้มีบัตรฯ มาตรการพุงการบริโภค และ มาตรการช่วยเหลือค่าเดินทางไปรับการรักษาพยาบาลและค่าใช้จ่ายอื่นเกี่ยวกับสุขภาพสำหรับผู้สูงอายุที่มี รายได้น้อย เป็นต้น กลุ่มนี้มีการใช้จ่ายจากเงินกองทุนฯ ในปีงบประมาณ พ.ศ. ๒๕๖๕ ทั้งสิ้น ๐.๔๗ ล้านบาท

ทั้งนี้ โครงสร้างวงเงินสวัสดิการของกลุ่มสวัสดิการที่ ๑ - ๖ ที่บรรจุอยู่ในบัตรฯ ประจำปีงบประมาณ พ.ศ. ๒๕๖๕ สามารถแสดงได้ดังแผนภาพที่ ๕

แผนภาพที่ ๕: โครงสร้างวงเงินสวัสดิการในบัตรฯ ปังบประมาณ พ.ศ. ๒๕๖๕

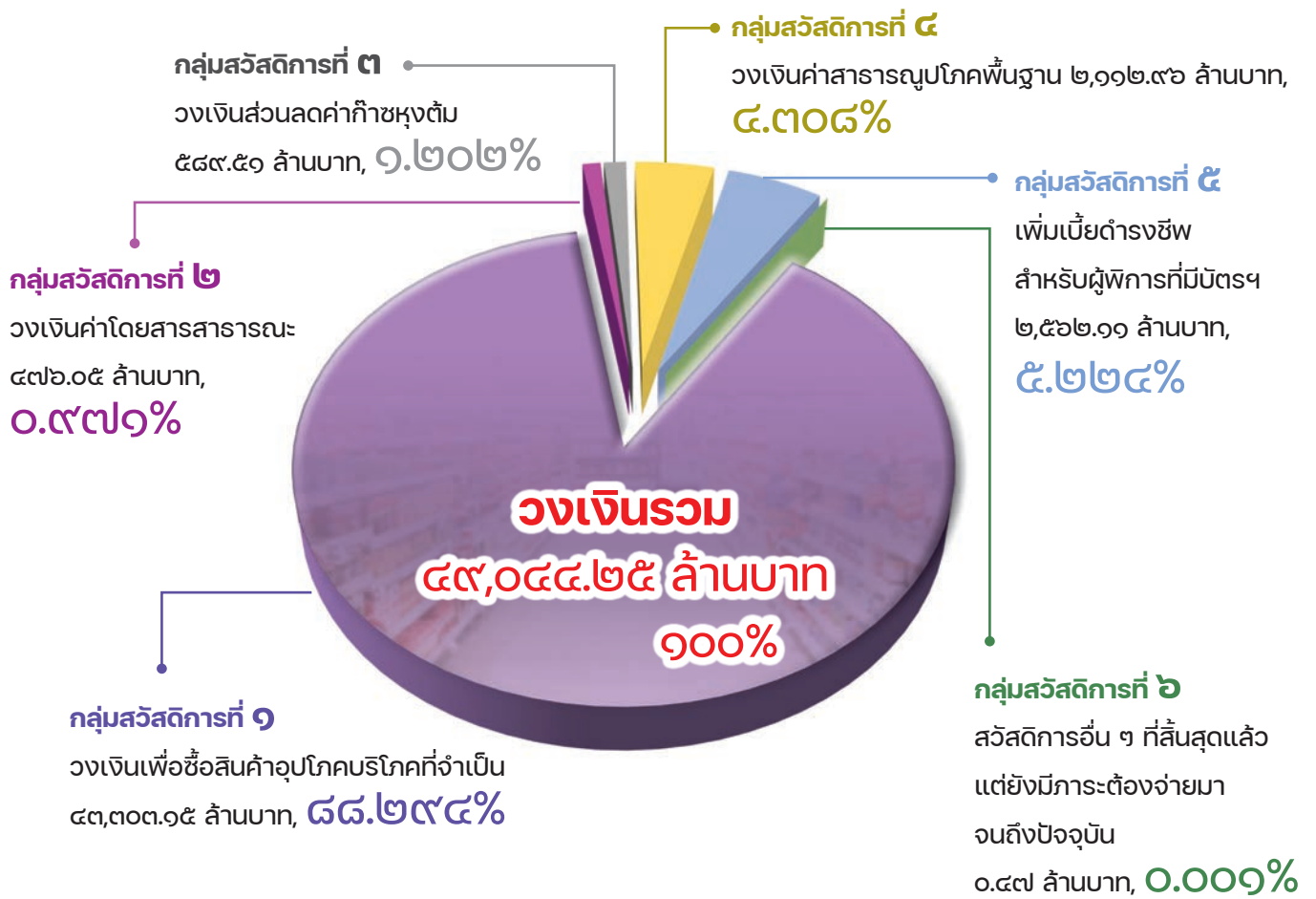

กลุ่มสวัสดิการที่ ๗ เพิ่มกำลังซื้อช่วง COVID-๑๙ (สวัสดิการนี้ใช้เงินกู้จาก พ.ร.ก. กู้เงินโควิด-๑๙ และ พ.ร.ก. กู้เงินโควิด-๑๙ เพิ่มเติม จำนวน ๑,๐๐๐,๐๐๐ ล้านบาท และจำนวน ๕๐๐,๐๐๐ ล้านบาท ตามลำดับ จึงไม่ปรากฏในกองทุนฯ แต่มีส่วนสำคัญในการบรรเทาภาระค่าครองชีพ) โดยระยะที่ ๑ ตั้งแต่เดือนตุลาคม - เดือนธันวาคม ๒๕๖๓ สนับสนุนจำนวน ๕๐๐ บาท/คน/เดือน ระยะที่ ๒ ตั้งแต่เดือนมกราคม - เดือนมีนาคม ๒๕๖๔ สนับสนุนจำนวน ๕๐๐ บาท/คน/เดือน ระยะที่ ๓ ตั้งแต่เดือนกรกฎาคม - เดือนธันวาคม ๒๕๖๔ สนับสนุนจำนวน ๒๐๐ บาท/คน/เดือน ระยะที่ ๓ เพิ่มเติม ตั้งแต่เดือนพฤศจิกายน - เดือนธันวาคม ๒๕๖๔ สนับสนุนจำนวน ๓๐๐ บาท/คน/เดือน ระยะที่ ๔ ตั้งแต่เดือนกุมภาพันธ์ - เดือนเมษายน ๒๕๖๕ สนับสนุนจำนวน ๒๐๐ บาท/คน/เดือน และระยะที่ ๕ ตั้งแต่เดือนกันยายน - เดือนตุลาคม ๒๕๖๕ สนับสนุนจำนวน ๒๐๐ บาท/คน/เดือน

เมื่อนำวงเงินสวัสดิการที่ได้รับเป็นประจำทุกเดือน ได้แก่ วงเงินซื้อสินค้าจำเป็น ค่าโดยสารรถไฟ ค่าโดยสารรถทัวร์ ค่าโดยสารรถเมล์และรถไฟฟ้าขนส่งมวลชนทุกประเภท และวงเงินค่าก๊าซหุงต้ม โดยถ่วงน้ำหนัก ๒ ชั้น กล่าวคือ ๑) ถ่วงน้ำหนักตามจำนวนคนที่รับวงเงินซื้อสินค้าจำเป็น ๒๐๐ บาท/คน/เดือน หรือ ๓๐๐ บาท/คน/เดือน และ ๒) ถ่วงน้ำหนักตามจำนวนคนที่อยู่ในกลุ่มที่รับวงเงินค่าโดยสารรถเมล์ และรถไฟฟ้าขนส่งมวลชนทุกประเภท ไปเปรียบเทียบกับเส้นความยากจน (Poverty Line)¹ ที่สะท้อนค่าครองชีพต่อคนต่อเดือนล่าสุดของปี ๒๕๖๔ ที่ ๒,๘๐๓ บาท/คน/เดือน ซึ่งจำแนกออกเป็น ๗๗ จังหวัด (รวมจังหวัดกรุงเทพมหานคร) พบว่า ในภาพรวมของประเทศ วงเงินในบัตรฯ เฉลี่ยที่ถ่วงน้ำหนักแล้ว ช่วยบรรเทาภาระค่าใช้จ่ายเฉลี่ยได้ ๑,๓๓๓ บาท/คน/เดือน หรือคิดเป็นร้อยละ ๔๘ ของเส้นความยากจน ที่สะท้อนค่าครองชีพต่อคนต่อเดือน เหลือภาระที่ผู้มีรายได้น้อยรับเองร้อยละ ๕๒ ของเส้นความยากจน เท่านั้น ตามแผนภาพที่ ๖

¹ เส้นความยากจน (Poverty Line) หมายถึง ค่าใช้จ่ายมาตรฐานขั้นต่ำที่คนจะดำรงชีพอยู่ได้ (Minimum Requirement) ในสังคม และเป็นเครื่องมือสำหรับใช้วัดภาวะความยากจน โดยคำนวณจากต้นทุนหรือมูลค่าในการได้มาซึ่งอาหาร (Food) และสินค้าบริการในหมวดที่ไม่ใช่อาหาร (Non-food) ที่เป็นสิ่งจำเป็นพื้นฐานในการดำรงชีวิตขั้นต่ำของปัจเจกบุคคล เพื่อให้สามารถดำรงชีวิตอยู่ได้ และคนที่มีการใช้จ่ายต่ำกว่าเส้นนี้ถือว่าเป็นคนจน โดยคนที่มีการใช้จ่ายในการดำรงชีพต่ำกว่าเส้นความยากจนจะถือว่าเป็นคนจน ทั้งนี้ ในปี ๒๕๖๔ เส้นความยากจนอยู่ที่ ๒,๘๐๓ บาท/คน/เดือน (สำนักงานสภาพัฒนาการเศรษฐกิจและสังคมแห่งชาติ)

แผนภาพที่ ๖: เปรียบเทียบเส้นความยากจนรายจังหวัด ปี พ.ศ. ๒๕๖๔ กับวงเงินสวัสดิการเฉลี่ยในบัตรฯ

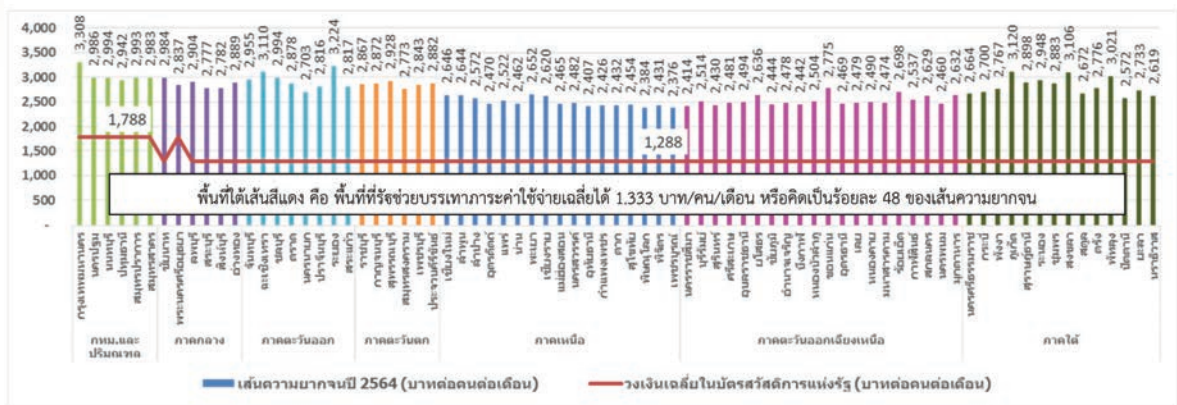

ที่มา: สศค.

นอกจากนี้ เมื่อนำไปเทียบกับอัตราค่าจ้างขั้นต่ำ (Minimum wage)² รายเดือน ที่สะท้อนถึงรายได้ที่ลูกจ้างได้รับต่อคนต่อเดือน โดยค่าเฉลี่ยของอัตราค่าจ้างขั้นต่ำแบบไม่ถ่วงน้ำหนักของปี ๒๕๖๓ อยู่ที่ ๗,๐๖๔ บาท/คน/เดือน (ทั้งนี้ ไม่ได้เทียบกับอัตราค่าจ้างขั้นต่ำใหม่ที่เริ่มใช้ตั้งแต่วันที่ ๑ ตุลาคม ๒๕๖๔ เนื่องจากเป็นปีงบประมาณ พ.ศ. ๒๕๖๖) พบว่า ในภาพรวมของประเทศ วงเงินในบัตรฯ เฉลี่ยที่ถ่วงน้ำหนักแล้ว เทียบเท่ากับรายได้เฉลี่ยที่ ๑,๓๓๓ บาท/คน/เดือน หรือคิดเป็นร้อยละ ๑๙ ของค่าจ้างขั้นต่ำเฉลี่ยตามแผนภาพที่ ๗

แผนภาพที่ ๗: เปรียบเทียบค่าจ้างขั้นต่ำรายจังหวัด ปี ๒๕๖๓ กับวงเงินสวัสดิการเฉลี่ยในบัตรฯ

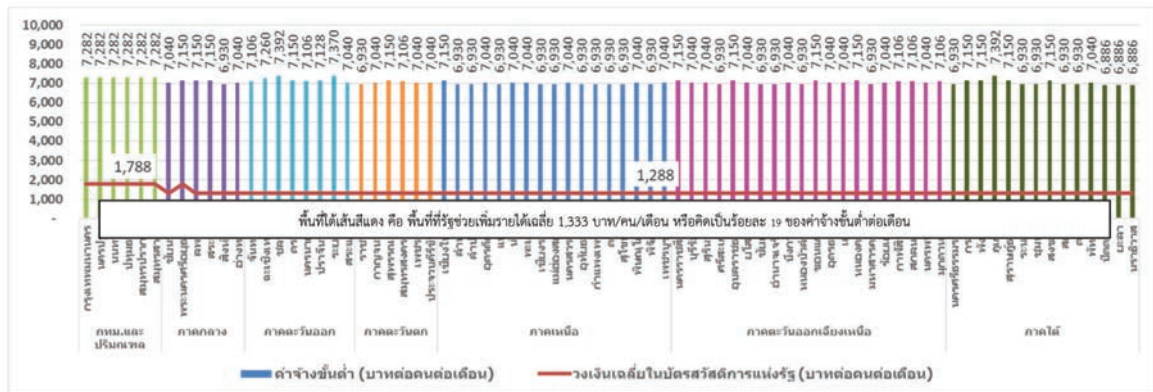

ที่มา: สศค.

² อัตราค่าจ้างขั้นต่ำ (Minimum Wage) หมายถึง อัตราค่าจ้างที่ลูกจ้างได้รับอยู่ประกอบด้วยข้อเท็จจริงอื่น โดยคำนึงถึงดัชนีค่าครองชีพ อัตราเงินเฟ้อ มาตรฐานการครองชีพ ต้นทุนการผลิต ราคาของสินค้าและบริการ ความสามารถของธุรกิจ ผลผลิตแรงงาน ผลิตร่วมมวลรวมของประเทศ และสภาพทางเศรษฐกิจและสังคม โดยได้เทียบเคียงหรือใกล้เคียงกับสูตรในการคาดประมาณอัตราค่าจ้างขั้นต่ำของหลายประเทศ เช่น ฝรั่งเศส มาเลเซีย บราซิล และคอ스타ริกา ซึ่งเป็นองค์การแรงงานระหว่างประเทศ (International Labour Organization : ILO)

หากพิจารณาจากวงเงินเต็มจำนวนที่มีรายได้น้อย ๑ คน ได้รับผ่านบัตรฯ จะอยู่ที่เฉลี่ยประมาณ ๑,๓๓๓ บาท/คน/เดือน (ตามที่ได้กล่าวไว้ในหน้าที่ ๑๘) ทั้งนี้ บางรายที่ได้รับสิทธิ์ค่าไฟฟ้าและค่าน้ำประปาจะลดภาระค่าครองชีพลงไปอีก ฉะนั้น เมื่อเทียบกับค่าใช้จ่ายเฉลี่ยของครัวเรือนในเดือนกันยายน ๒๕๖๕ ซึ่งเป็นเดือนสุดท้ายของปีงบประมาณ พ.ศ. ๒๕๖๕ ที่จัดทำโดยกระทรวงพาณิชย์ จะพบว่า ค่าใช้จ่ายของครัวเรือนรายเดือนอยู่ที่ ๑๘,๑๐๙ บาท ตามแผนภาพที่ ๘ ดังนั้น วงเงินที่รัฐบาลจัดสรรในบัตรฯ จึงมีสัดส่วนประมาณร้อยละ ๗.๔ ของค่าใช้จ่ายรายเดือนของครัวเรือนที่มีบัตรฯ และหากพิจารณาเฉพาะรายการที่สามารถใช้วงเงินในบัตรฯ ได้แก่ ค่าโดยสาร ก๊าซหุงต้ม ค่าไฟฟ้า เนื้อสัตว์ อาหารบริโภคนอกบ้าน ผักและผลไม้ ข้าว แป้ง เครื่องปรุงอาหาร เครื่องดื่มที่ไม่มีแอลกอฮอล์ ไข่ นม และเสื้อผ้าและเครื่องนุ่งห่ม ซึ่งมีค่าใช้จ่ายประมาณ ๑๔,๕๑๘ บาท/ครัวเรือน/เดือน โดยวงเงินในบัตรฯ ช่วยสนับสนุนค่าใช้จ่ายส่วนนี้ได้ถึงร้อยละ ๙.๒ ในแต่ละเดือน

แผนภาพที่ ๘: ค่าใช้จ่ายของครัวเรือน ณ เดือนกันยายน ๒๕๖๕

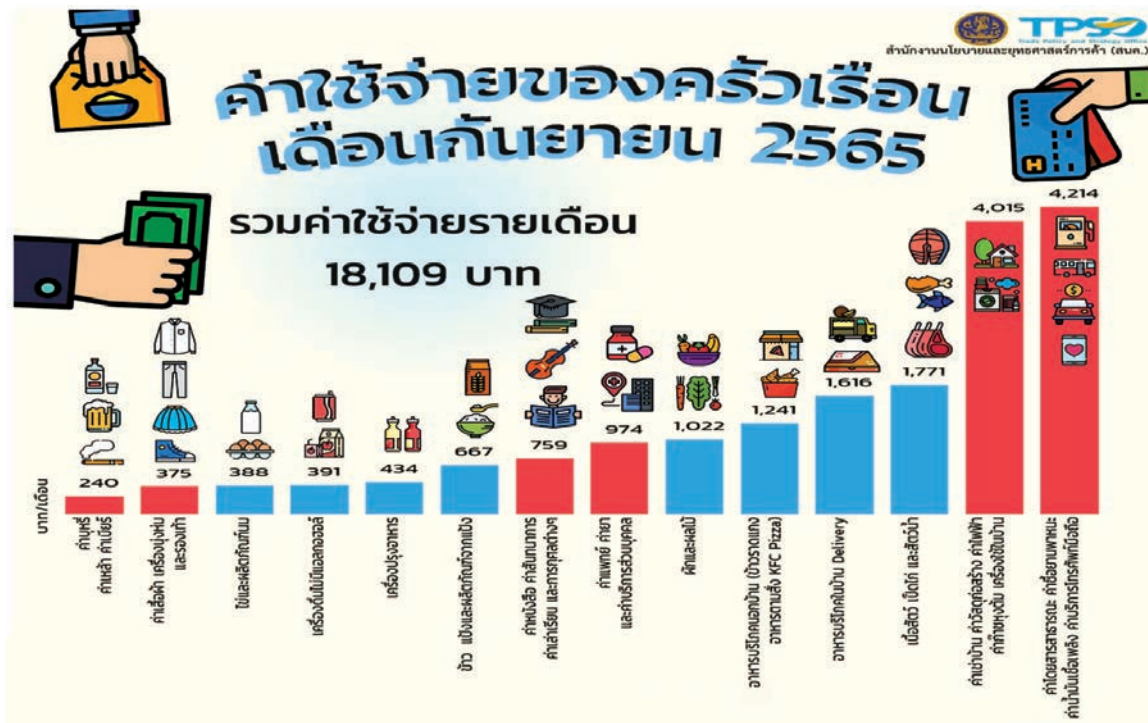

ที่มา: สำนักงานนโยบายและยุทธศาสตร์การค้า กระทรวงพาณิชย์

ดังนั้น กองทุนฯ จึงมีบทบาทอย่างมากต่อการบรรเทาภาระค่าครองชีพ ช่วยให้ผู้ถือบัตรฯ มีกำลังซื้อมากขึ้น จากการประหยัดค่าใช้จ่ายในชีวิตประจำวันบางส่วน และนำเงินที่ประหยัดได้ไปใช้อุปโภคบริโภคด้านอื่นได้มากขึ้น



๓.๒ บทบาทของกองทุนฯ ต่อการพยุงกำลังซื้อและการบริโภคของประเทศ

การบริโภคภาคเอกชนเป็นองค์ประกอบสำคัญในผลิตภัณฑ์มวลรวมภายในประเทศ (Gross Domestic Product: GDP) เพราะมีสัดส่วนสูงถึงร้อยละ ๕๖ ของ GDP ในปี ๒๕๖๕ เป็นเครื่องยนต์เศรษฐกิจที่มีขนาดใหญ่เป็นลำดับสอง รองจากการส่งออกสินค้าและบริการที่มีสัดส่วนร้อยละ ๖๙ ของ GDP ฉะนั้น ในยามที่เศรษฐกิจมีปัญหาการชะลอตัว รัฐบาลต้องอาศัยการบริโภคภาคเอกชนเป็นตัวพยุงเศรษฐกิจ และเมื่อเศรษฐกิจเริ่มฟื้นตัวจึงอาศัยการบริโภคเป็นตัวกระตุ้นเศรษฐกิจ เพราะมีขนาดของเครื่องยนต์ใหญ่กว่า การใช้จ่ายภาครัฐและการลงทุนภาคเอกชน ตามแผนภาพที่ ๙

แผนภาพที่ ๙: โครงสร้างเศรษฐกิจไทยในปี ๒๕๖๕



ที่มา: สศค.

นอกจากนี้ เมื่อพิจารณาจากฐานข้อมูลผู้มีรายได้น้อยที่มีบัตรฯ จำนวน ๑๓.๒ ล้านคน คิดเป็นร้อยละ ๒๐ ของประชากรทั้งประเทศ และในจำนวนนี้เป็นผู้ที่มีค่าใช้จ่ายต่ำกว่าเส้นความยากจนถึง ๙.๗ ล้านคน หรือคิดเป็นร้อยละ ๗๓.๕ ของผู้มีบัตรฯ ฉะนั้น นอกจากจะพบว่าการบริโภคภาคเอกชนมีความสำคัญต่อเศรษฐกิจไทยอย่างมากแล้ว ผู้มีรายได้น้อยยังเป็นฐานการบริโภคที่สำคัญของการบริโภคภาคเอกชนทั้งประเทศอีกด้วย

ช่วงปี ๒๕๖๓ เศรษฐกิจไทยได้รับผลกระทบจากการแพร่ระบาดของ COVID-๑๙ อัตราการขยายตัวของเศรษฐกิจหดตัวสูงถึงร้อยละ -๖.๒ ต่อปี เป็นผลจากการส่งออกสินค้าและบริการที่หดตัวถึงร้อยละ -๑๙.๗ ต่อปี ในช่วงดังกล่าวการบริโภคภาคเอกชนหดตัวลงร้อยละ -๑.๐ ต่อปี ตามกิจกรรมทางเศรษฐกิจที่ลดลง

ต่อมาในปี ๒๕๖๔ เศรษฐกิจเริ่มฟื้นตัวแบบค่อยเป็นค่อยไป จากผลของการส่งออกสินค้าและบริการที่ขยายตัวได้ดีขึ้น การบริโภคภาคเอกชนจึงทำหน้าที่เป็นผู้สนับสนุนแทน ในช่วงเวลานั้นรัฐบาลดำเนินโครงการหลายโครงการเพื่อหยุดการทรุดตัวของเศรษฐกิจและเยียวยาผู้ได้รับผลกระทบหนึ่งในโครงการเหล่านั้น คือ มาตรการที่ดำเนินการช่วยเหลือผู้มีรายได้น้อยผ่านบัตรฯ โดยใช้วงเงินกู้ตาม พ.ร.ก. กู้เงินโควิด-๑๙ และ พ.ร.ก. กู้เงินโควิด-๑๙ เพิ่มเติม เพิ่มจากสวัสดิการต่าง ๆ ตามวงเงินในบัตรฯ เป็นรายเดือน ช่วยให้ผู้มีรายได้น้อยมีกำลังซื้อในการดำรงชีวิตรอดพ้นจากช่วงยากลำบาก

ต่อมาในปี ๒๕๖๕ เศรษฐกิจไทยเริ่มมีสัญญาณเงินเฟ้อเกิดขึ้นหลังเกิดความขัดแย้งระหว่างรัสเซียและยูเครน ซึ่งเป็นผลจากราคาน้ำมันดิบในตลาดโลกสูงขึ้นอย่างรวดเร็ว ทำให้ราคาสินค้าและบริการในประเทศไทยสูงขึ้นตามไปด้วย เช่น ราคาน้ำมันขายปลีก ค่าไฟฟ้า ค่าก๊าซหุงต้ม ค่าโดยสารสาธารณะ ค่าขนส่งสินค้า เป็นต้น ซึ่งส่งผลให้ค่าครองชีพในชีวิตประจำวันสูงขึ้น ประชาชนได้รับผลกระทบในวงกว้าง โดยเฉพาะอย่างยิ่งผู้มีรายได้น้อย รัฐบาลจึงได้มีมาตรการช่วยเหลือประชาชนจากกรณีราคาพลังงานแพงต่อเนื่องมาจนถึงปัจจุบัน หนึ่งในมาตรการเหล่านั้นเป็นการช่วยเหลือผู้มีรายได้น้อยโดยตรง เช่น เพิ่มวงเงินในบัตรฯ เพื่อรักษากำลังซื้อ เพิ่มวงเงินซื้อก๊าซหุงต้ม เพิ่มวงเงินในผู้ค้าหาบเร่แผงลอยที่มีบัตรฯ ในการซื้อก๊าซหุงต้ม เป็นต้น มาตรการดังกล่าวมีส่วนทำให้อัตราการขยายตัวของการบริโภคภาคเอกชนตลอดปีงบประมาณ ๒๕๖๕ ขยายตัวได้ดีกว่าอัตราการขยายตัวเศรษฐกิจในภาพรวม ส่วนหนึ่งได้อานิสงค์จากการใช้จ่ายผ่านบัตรฯ ซึ่งเป็นปัจจัยกระตุ้นการบริโภคภาคเอกชนโดยตรง ตามแผนภาพที่ ๑๐

แผนภาพที่ ๑๐ อัตราการขยายตัวของเศรษฐกิจและการบริโภคภาคเอกชนรายไตรมาส

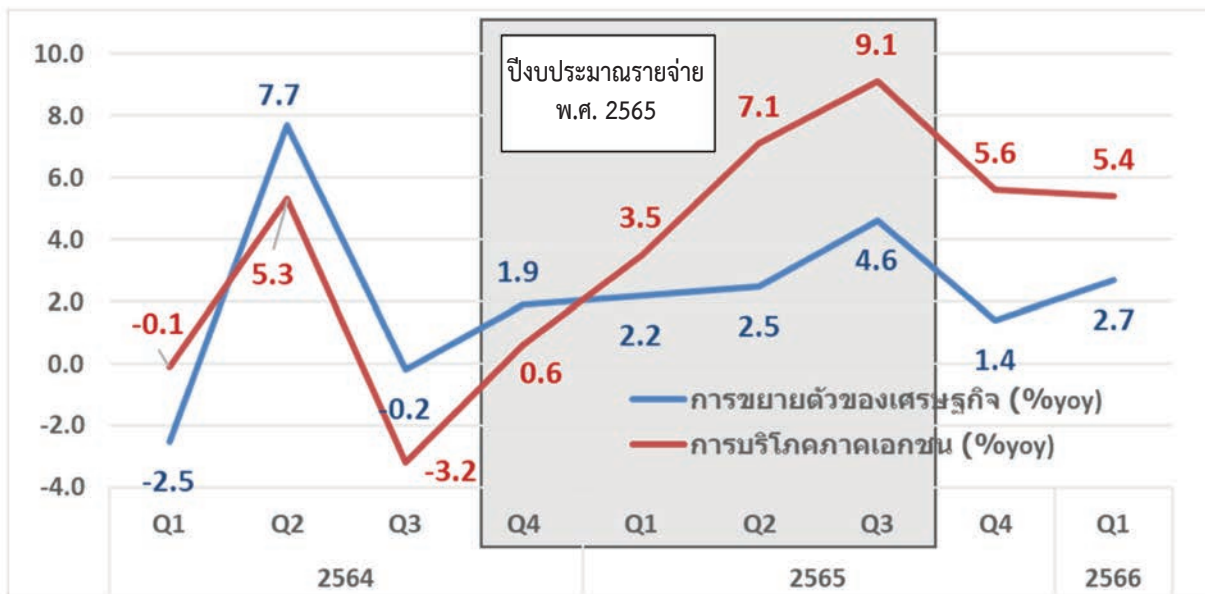

ที่มา: สศค.

หมายเหตุ: กรอบสีเทาแสดงถึงช่วงปีงบประมาณรายจ่ายปี พ.ศ. ๒๕๖๕

ดังนั้น ผลของการดำเนินมาตรการช่วยเหลือเยียวยา กระตุ้น และฟื้นฟูเศรษฐกิจในช่วงปีงบประมาณ พ.ศ. ๒๕๖๕ ผ่านบัตรฯ โดยใช้เงินจากกองทุนฯ ทำให้เศรษฐกิจค่อย ๆ ฟื้นตัวขึ้นเป็นลำดับ แม้ว่าปัจจัยหลักที่ทำให้เศรษฐกิจฟื้นตัวจะมาจากการท่องเที่ยวเป็นสำคัญ แต่ปฏิเสธไม่ได้ว่าการบริโภคภาคเอกชนนั้นมีส่วนสำคัญในการสนับสนุนให้เศรษฐกิจฟื้นตัวได้อย่างต่อเนื่อง

นอกจากนี้ หากนำหลักการคำนวณตัวคูณทางเศรษฐกิจ (Multiplier) แบบ Keynesian มาประยุกต์เพื่อประเมินผลกระทบทางเศรษฐกิจของการจัดสรรสวัสดิการภายใต้กองทุนฯ ปีงบประมาณ พ.ศ. ๒๕๖๕ สำหรับวงเงินค่าซื้อสินค้าอุปโภคบริโภคที่จำเป็น ซึ่งเป็นวงเงินที่ผู้มีบัตรฯ มีอัตราผู้ใช้สิทธิ์สูงสุดและมีอัตรามูลค่าการใช้สิทธิ์สูงสุด จึงเป็นวงเงินที่มีนัยสำคัญทางเศรษฐกิจมากที่สุด โดยอาศัยสมมติฐานว่าการซื้อสินค้าและบริการเป็นอุปสงค์ใหม่และมีการหมุนเวียนในระบบเศรษฐกิจตามสัดส่วนความโน้มเอียงในการบริโภคหน่วยที่เพิ่มขึ้น (Marginal Propensity to Consume: MPC) และความโน้มเอียงในการนำเข้าหน่วยที่เพิ่มขึ้น (Marginal Propensity to Import: MPM) ที่กำหนด จากนั้นเงินจะถูกใช้จ่ายหมุนเวียนในระบบเศรษฐกิจคิดเป็นตัวคูณทางการเศรษฐกิจขึ้น ซึ่งจากผลการศึกษาของ สศค. พบว่าตัวคูณดังกล่าวมีค่าเท่ากับ ๑.๗๔ เท่า หรือมีความหมายว่า กลุ่มสวัสดิการที่ ๑ วงเงินค่าซื้อสินค้าอุปโภคบริโภคที่จำเป็น ๑ บาท จะหมุนเวียนในระบบเศรษฐกิจและสามารถสร้างมูลค่าเศรษฐกิจได้ราว ๑.๗๔ บาท

ทั้งนี้ ในปีงบประมาณ พ.ศ. ๒๕๖๕ มีการใช้จ่ายเงินกองทุนฯ จากวงเงินเพื่อซื้อสินค้าอุปโภคบริโภค ที่จำเป็น จำนวน ๔๓,๓๐๓.๑๕ ล้านบาท จะก่อให้เกิดการกระตุ้นเศรษฐกิจ โดยส่งผลให้มีปริมาณเงินลงสู่ระบบเศรษฐกิจผ่านการบริโภคภาคเอกชนเป็นจำนวนทั้งสิ้นประมาณ ๗๕,๓๔๗.๔๘ ล้านบาท

ดังนั้น กองทุนฯ จึงมีบทบาทอย่างมากต่อการพยุงกำลังซื้อและการบริโภคของประเทศ ในยามที่เครื่องยนต์ทางเศรษฐกิจอื่น ๆ อ่อนแออันเกิดจากผลกระทบของ COVID-๑๙ และช่วยให้เศรษฐกิจฐานรากไม่ทรุดลงมากกว่าที่เป็นอยู่ในปัจจุบัน

๓.๓ บทบาทของกองทุนฯ ต่อการวางรากฐานในการพัฒนาประเทศ

ปัญหาเศรษฐกิจและปัญหาสังคมในปัจจุบันไม่สามารถแยกออกจากกันได้ มีความเชื่อมโยงและซับซ้อนแตกต่างกันมากขึ้นทั้งในเชิงกลุ่มคนและพื้นที่ และอ่อนไหวต่อปัจจัยภายในและภายนอกประเทศที่มีการเปลี่ยนแปลงอย่างรวดเร็ว เช่น เศรษฐกิจโลก เศรษฐกิจไทย การระบาดของ COVID-๑๙ การประกอบธุรกิจ การจ้างงาน การว่างงาน แรงงานย้ายถิ่น ความยากจน และความเหลื่อมล้ำ เป็นต้น ทำให้ภาครัฐต้องรับมือกับโจทย์ทางเศรษฐกิจและสังคมที่ยาก ซับซ้อน และซ้ำซ้อนมากขึ้น ฉะนั้น การหาวิธีการหรือเครื่องมือในการต่อสู้และรับมือกับปัญหาดังกล่าวจึงถือเป็นความท้าทายที่สำคัญมากของภาครัฐ ประกอบกับในช่วง ๕ ปีที่ผ่านมา ภาครัฐได้ดำเนินโครงการเพื่อแก้ปัญหาเชิงโครงสร้างที่เรื้อรังมานานและแก้ปัญหาเฉพาะหน้า ที่ส่งผลกระทบต่อเศรษฐกิจอย่างรุนแรงหลายโครงการ ควบคู่ไปกับการวางรากฐานด้านข้อมูล โดยเฉพาะอย่างยิ่งโครงการลงทะเบียนฯ ซึ่งถือเป็นข้อมูลที่มีประโยชน์ในการดำเนินนโยบายอย่างมากในยุค Digital Transformation องค์กรต่าง ๆ ได้นำเทคโนโลยีด้านดิจิทัลมาประยุกต์ใช้ในการพัฒนาองค์กรเพื่อการเติบโตแบบก้าวกระโดด (Exponential Growth) กองทุนฯ จึงจำเป็นต้องปรับตัวไปข้างหน้าให้ทันกับการเปลี่ยนแปลงนี้เช่นกัน เทคโนโลยีด้านดิจิทัลที่ภาครัฐควรนำมาประยุกต์ใช้ในการดำเนินนโยบาย มี ๒ เทคโนโลยี ได้แก่

๑) **Big Data:** เป็นการสร้าง Data Mining มิติต่าง ๆ เช่น อายุ อาชีพ และรายได้ เป็นต้น หลังจากนั้นจึงนำไปสร้าง Data Visualization ทั้งในด้านจำนวนคน มูลค่าการใช้จ่ายของแต่ละบุคคลในแต่ละสวัสดิการ และจำแนกเป็นรายพื้นที่ในแต่ละระดับ เช่น จังหวัด อำเภอ และตำบล เป็นต้น เพื่อช่วยให้ผู้บริหารกองทุนฯ และคณะกรรมการฯ มีข้อมูลที่ครบถ้วนในการวิเคราะห์และเสนอแนะนโยบายที่เหมาะสมกับคนและพื้นที่ (Tailor-made Policy) ต่อรัฐบาล

๒) **Blockchain:** เป็นเทคโนโลยีที่สนับสนุนการสร้างโครงข่ายข้อมูลที่อนุญาตให้ใช้ร่วมกันได้ระหว่างหน่วยงานต่าง ๆ มาใส่ใน block และมาผูก chain เข้าด้วยกัน โดยไม่ต้องมี Data Center กองทุนฯ สามารถปรับปรุงข้อมูลให้เป็นปัจจุบันได้ตลอดเวลา (Real Time) และสามารถเรียกดูข้อมูลได้ตลอดเวลา อย่างไรก็ตาม การนำเทคโนโลยีนี้มาใช้ขึ้นอยู่กับศักยภาพของหน่วยงานด้านไอทีขององค์กรที่เข้าร่วมและความร่วมมืออย่างจริงจังของหน่วยงานที่เกี่ยวข้องเป็นสำคัญ

นอกจากนี้ กองทุนฯ ยังมีบทบาทในการขับเคลื่อนให้ผู้มีรายได้น้อย จำนวน ๑๓.๒ ล้านคน เข้าสู่สังคมไร้เงินสด (Cashless Society) เพราะตั้งแต่เริ่มมีการนำบัตรฯ มาใช้ในเดือนตุลาคม ปี ๒๕๖๐ ผู้มีรายได้น้อยใช้บัตรฯ ในการซื้อสินค้าและชำระค่าบริการแทนเงินสด ต่อมายังมีการเรียนรู้เพิ่มทักษะ ด้านดิจิทัล (Digital Literacy) ผ่านโครงการเราชนะ ที่เปิดโอกาสให้แท็กซี่ จักรยานยนต์สาธารณะ รถตู้ และรถสองแถว ที่มีแอปพลิเคชันดูเงิน สามารถรับชำระค่าบริการผ่านบัตรฯ ได้

ดังนั้น กองทุนฯ จึงเป็นส่วนหนึ่งที่มีส่วนผลักดันการวางรากฐานผ่านโครงการลงทะเบียนฯ และบัตรฯ บวกกับความก้าวหน้าของเทคโนโลยีด้านข้อมูล ทำให้ในอนาคตกระทรวงการคลังและกองทุนฯ ต้องมีระบบข้อมูลเชิงลึกในระดับบุคคล คร่าวเรือ่น และพื้นที่ ที่ถูกต้องและทันสมัยอยู่เสมอ เพื่อนำไปสู่ การออกแบบนโยบายเศรษฐกิจและสังคมที่สอดคล้องกับสถานการณ์จริงมากที่สุด สามารถตั้งโจทย์ ได้ตรงประเด็น ตอบโจทย์ได้ตรงเป้า และขับเคลื่อนนโยบายนั้น ๆ ร่วมกับหน่วยงานอื่นได้ อย่างมีประสิทธิภาพ (Data-Driven Policy)



๔. รายงานของผู้สอบบัญชี
และรายงานการเงิน
กองทุนประชารัฐสวัสดิการ
เพื่อเศรษฐกิจฐานรากและสังคม
สำหรับปีสิ้นสุดวันที่ ๓๐ กันยายน ๒๕๖๕





รายงานของผู้สอบบัญชี

เสนอ ปลัดกระทรวงการคลัง

ความเห็น

สำนักงานการตรวจเงินแผ่นดินได้ตรวจสอบรายงานการเงินของกองทุนประชารัฐสวัสดิการเพื่อเศรษฐกิจฐานรากและสังคม (กองทุน) ซึ่งประกอบด้วย งบแสดงฐานะการเงิน ณ วันที่ 30 กันยายน 2565 งบแสดงผลการดำเนินงานทางการเงิน และงบแสดงการเปลี่ยนแปลงสินทรัพย์สุทธิ/ส่วนทุน สำหรับปีสิ้นสุดวันเดียวกันและหมายเหตุประกอบงบการเงินรวมถึงสรุปนโยบายการบัญชีที่สำคัญ

สำนักงานการตรวจเงินแผ่นดินเห็นว่า รายงานการเงินข้างต้นนี้แสดงฐานะการเงินของกองทุนประชารัฐสวัสดิการเพื่อเศรษฐกิจฐานรากและสังคม ณ วันที่ 30 กันยายน 2565 และผลการดำเนินงาน สำหรับปีสิ้นสุดวันเดียวกันโดยถูกต้องตามที่ควรในสาระสำคัญตามมาตรฐานการบัญชีภาครัฐและนโยบายการบัญชีภาครัฐที่กระทรวงการคลังกำหนด

เกณฑ์ในการแสดงความเห็น

สำนักงานการตรวจเงินแผ่นดินได้ปฏิบัติตามตรวจสอบตามหลักเกณฑ์มาตรฐานเกี่ยวกับการตรวจเงินแผ่นดินและมาตรฐานการสอบบัญชี ความรับผิดชอบของสำนักงานการตรวจเงินแผ่นดินได้กล่าวไว้ในวรรคความรับผิดชอบของผู้สอบบัญชีต่อการตรวจสอบรายงานการเงินในรายงานของสำนักงานการตรวจเงินแผ่นดิน สำนักงานการตรวจเงินแผ่นดินมีความเป็นอิสระจากกองทุนตามหลักเกณฑ์มาตรฐานเกี่ยวกับการตรวจเงินแผ่นดินที่กำหนดโดยคณะกรรมการตรวจเงินแผ่นดินและประมวลจรรยาบรรณของผู้ประกอบวิชาชีพบัญชี รวมถึงมาตรฐานเรื่องความเป็นอิสระที่กำหนดโดยสภาวิชาชีพบัญชี (ประมวลจรรยาบรรณของผู้ประกอบวิชาชีพบัญชี) ในส่วนที่เกี่ยวข้องกับการตรวจสอบรายงานการเงิน และสำนักงานการตรวจเงินแผ่นดินได้ปฏิบัติตามความรับผิดชอบด้านจรรยาบรรณอื่น ๆ ซึ่งเป็นไปตามหลักเกณฑ์มาตรฐานเกี่ยวกับการตรวจเงินแผ่นดินและประมวลจรรยาบรรณของผู้ประกอบวิชาชีพบัญชี สำนักงานการตรวจเงินแผ่นดินเชื่อว่าหลักฐานการสอบบัญชีที่สำนักงานการตรวจเงินแผ่นดินได้รับเพียงพอและเหมาะสมเพื่อใช้เป็นเกณฑ์ในการแสดงความเห็นของสำนักงานการตรวจเงินแผ่นดิน

ข้อมูลอื่น

ผู้บริหารเป็นผู้รับผิดชอบต่อข้อมูลอื่น ข้อมูลอื่นประกอบด้วย ข้อมูลซึ่งรวมอยู่ในรายงานประจำปีของกองทุน แต่ไม่รวมถึงรายงานการเงินและรายงานของผู้สอบบัญชีที่อยู่ในรายงานนั้น สำนักงานการตรวจเงินแผ่นดินคาดว่า จะได้รับรายงานประจำปีภายหลังวันที่ในรายงานของผู้สอบบัญชีนี้

ความเห็นของสำนักงานการตรวจเงินแผ่นดินต่อรายงานการเงินไม่ครอบคลุมถึงข้อมูลอื่นและสำนักงานการตรวจเงินแผ่นดินไม่ได้ให้ความเชื่อมั่นต่อข้อมูลอื่น

ฐก

สำนักงานการตรวจเงินแผ่นดิน



ความรับผิดชอบของสำนักงานการตรวจเงินแผ่นดินที่เกี่ยวข้องกับการตรวจสอบรายงานการเงิน คือ การอ่านและพิจารณาว่าข้อมูลอื่นมีความขัดแย้งที่มีสาระสำคัญกับรายงานการเงินหรือกับความรู้ที่ได้รับจากการตรวจสอบของสำนักงานการตรวจเงินแผ่นดิน หรือปรากฏว่าข้อมูลอื่นมีการแสดงข้อมูลที่ขัดต่อข้อเท็จจริง อันเป็นสาระสำคัญหรือไม่

เมื่อสำนักงานการตรวจเงินแผ่นดินได้อ่านรายงานประจำปี หากสำนักงานการตรวจเงินแผ่นดิน สรุปได้ว่าการแสดงข้อมูลที่ขัดต่อข้อเท็จจริงอันเป็นสาระสำคัญ สำนักงานการตรวจเงินแผ่นดินต้องสื่อสารเรื่องดังกล่าวกับผู้บริหาร เพื่อให้มีการดำเนินการแก้ไขที่เหมาะสมต่อไป

ความรับผิดชอบของผู้บริหารต่อรายงานการเงิน

ผู้บริหารมีหน้าที่รับผิดชอบในการจัดทำและนำเสนอรายงานการเงินเหล่านี้โดยถูกต้องตามที่ควร ตามมาตรฐานการบัญชีภาครัฐและนโยบายการบัญชีภาครัฐที่กระทรวงการคลังกำหนด และรับผิดชอบเกี่ยวกับการควบคุมภายในที่ผู้บริหารพิจารณาว่าจำเป็นเพื่อให้สามารถจัดทำรายงานการเงินที่ปราศจากการแสดงข้อมูลที่ขัดต่อข้อเท็จจริงอันเป็นสาระสำคัญไม่ว่าจะเกิดจากการทุจริตหรือข้อผิดพลาด

ในการจัดทำรายงานการเงิน ผู้บริหารรับผิดชอบในการประเมินความสามารถของกองทุน ในการดำเนินงานต่อเนื่อง เปิดเผยเรื่องที่เกี่ยวข้องกับการดำเนินงานต่อเนื่องตามความเหมาะสม และการใช้เกณฑ์การบัญชีสำหรับการดำเนินงานต่อเนื่องเว้นแต่มีข้อกำหนดในกฎหมายหรือเป็นนโยบายรัฐบาลที่จะเลิกกองทุน หรือหยุดดำเนินงาน หรือไม่สามารถดำเนินงานต่อเนื่องต่อไปได้

ความรับผิดชอบของผู้สอบบัญชีต่อการตรวจสอบรายงานการเงิน

การตรวจสอบของสำนักงานการตรวจเงินแผ่นดินมีวัตถุประสงค์เพื่อให้ได้ความเชื่อมั่นอย่างสมเหตุสมผลว่ารายงานการเงินโดยรวมปราศจากการแสดงข้อมูลที่ขัดต่อข้อเท็จจริงอันเป็นสาระสำคัญหรือไม่ ไม่ว่าจะเกิดจากการทุจริตหรือข้อผิดพลาด และเสนอรายงานของผู้สอบบัญชีซึ่งรวมความเห็นของสำนักงานการตรวจเงินแผ่นดินอยู่ด้วย ความเชื่อมั่นอย่างสมเหตุสมผลคือความเชื่อมั่นในระดับสูงแต่ไม่ได้เป็นการรับประกันว่าการปฏิบัติงานตรวจสอบตามหลักเกณฑ์มาตรฐานเกี่ยวกับการตรวจเงินแผ่นดินและมาตรฐานการสอบบัญชีจะสามารถตรวจพบข้อมูลที่ขัดต่อข้อเท็จจริงอันเป็นสาระสำคัญที่มีอยู่ได้เสมอไป ข้อมูลที่ขัดต่อข้อเท็จจริงอาจเกิดจากการทุจริตหรือข้อผิดพลาดและถือว่ามีสาระสำคัญเมื่อคาดการณ์ได้อย่างสมเหตุสมผลว่ารายการที่ขัดต่อข้อเท็จจริงแต่ละรายการหรือทุกรายการรวมกันจะมีผลต่อการตัดสินใจทางเศรษฐกิจของผู้ใช้รายงานการเงินจากการใช้รายงานการเงินเหล่านี้

ในการตรวจสอบของสำนักงานการตรวจเงินแผ่นดินตามหลักเกณฑ์มาตรฐานเกี่ยวกับการตรวจเงินแผ่นดินและมาตรฐานการสอบบัญชี สำนักงานการตรวจเงินแผ่นดินได้ใช้ดุลยพินิจและการสังเกตและสงสัยเยี่ยงผู้ประกอบวิชาชีพตลอดการตรวจสอบ การปฏิบัติงานของสำนักงานการตรวจเงินแผ่นดินรวมถึง

- ระบุและประเมินความเสี่ยงจากการแสดงข้อมูลที่ขัดต่อข้อเท็จจริงอันเป็นสาระสำคัญ ในรายงานการเงิน ไม่ว่าจะเกิดจากการทุจริตหรือข้อผิดพลาด ออกแบบและปฏิบัติงานตามวิธีการตรวจสอบเพื่อตอบสนองต่อความเสี่ยงเหล่านั้น และได้หลักฐานการสอบบัญชีที่เพียงพอและเหมาะสมเพื่อเป็นเกณฑ์ในการแสดงความเห็นของสำนักงานการตรวจเงินแผ่นดิน ความเสี่ยงที่ไม่พบข้อมูลที่ขัดต่อข้อเท็จจริง

สำนักงานการตรวจเงินแผ่นดิน



อันเป็นสาระสำคัญซึ่งเป็นผลมาจากการทุจริตจะสูงกว่าความเสี่ยงที่เกิดจากข้อผิดพลาด เนื่องจากการทุจริต อาจเกี่ยวกับการสมรู้ร่วมคิด การปลอมแปลงเอกสารหลักฐาน การตั้งใจละเว้นการแสดงผล การแสดงผลข้อมูลที่ไม่ตรงตามข้อเท็จจริงหรือการแทรกแซงการควบคุมภายใน

- ทำความเข้าใจในระบบการควบคุมภายในที่เกี่ยวข้องกับการตรวจสอบ เพื่อออกแบบวิธีการตรวจสอบที่เหมาะสมกับสถานการณ์ แต่ไม่ใช่เพื่อวัตถุประสงค์ในการแสดงความเห็นต่อความมีประสิทธิภาพของการควบคุมภายในของกองทุน

- ประเมินความเหมาะสมของนโยบายการบัญชีที่ผู้บริหารใช้และความสมเหตุสมผลของการประมาณการทางบัญชีและการเปิดเผยข้อมูลที่เกี่ยวข้องซึ่งจัดทำขึ้นโดยผู้บริหาร

- สรุปร่วมกับความเหมาะสมของการใช้เกณฑ์การบัญชีสำหรับการดำเนินการต่อเนื่องของผู้บริหารและจากหลักฐานการสอบบัญชีที่ได้รับ สรุปว่ามีความไม่แน่นอนที่มีสาระสำคัญเกี่ยวกับเหตุการณ์หรือสถานการณ์ที่อาจเป็นเหตุให้เกิดข้อสงสัยอย่างมีนัยสำคัญต่อความสามารถของกองทุนในการดำเนินงานต่อเนื่องหรือไม่ ถ้าสำนักงานการตรวจเงินแผ่นดินได้ข้อสรุปว่ามีความไม่แน่นอนที่มีสาระสำคัญ สำนักงานการตรวจเงินแผ่นดินต้องกล่าวไว้ในรายงานของผู้สอบบัญชีของสำนักงานการตรวจเงินแผ่นดินโดยให้ข้อสังเกตถึงการเปิดเผยข้อมูลในรายงานการเงินที่เกี่ยวข้อง หรือถ้าการเปิดเผยข้อมูลดังกล่าวไม่เพียงพอ ความเห็นของสำนักงานการตรวจเงินแผ่นดินจะเปลี่ยนแปลงไป ข้อสรุปของสำนักงานการตรวจเงินแผ่นดินขึ้นอยู่กับหลักฐานการสอบบัญชีที่ได้รับจนถึงวันที่ในรายงานของผู้สอบบัญชีของสำนักงานการตรวจเงินแผ่นดิน อย่างไรก็ตาม เหตุการณ์หรือสถานการณ์ในอนาคตอาจเป็นเหตุให้กองทุนต้องหยุดการดำเนินงานต่อเนื่อง

- ประเมินการนำเสนอ โครงสร้างและเนื้อหาของรายงานการเงินโดยรวม รวมถึงการเปิดเผยข้อมูลว่า รายงานการเงินแสดงรายการและเหตุการณ์ในรูปแบบที่ทำให้มีการนำเสนอข้อมูลโดยถูกต้องตามที่ควรหรือไม่

สำนักงานการตรวจเงินแผ่นดินได้สื่อสารกับผู้บริหารในเรื่องต่าง ๆ ที่สำคัญ ซึ่งรวมถึงขอบเขตและช่วงเวลาของการตรวจสอบตามที่ได้วางแผนไว้ ประเด็นที่มีนัยสำคัญที่พบจากการตรวจสอบ รวมถึงข้อบกพร่องที่มีนัยสำคัญในระบบควบคุมภายในหากสำนักงานการตรวจเงินแผ่นดินได้พบในระหว่างการตรวจสอบของสำนักงานการตรวจเงินแผ่นดิน

(นางสาววิไลวรรณ พรหมอยู่)

ผู้อำนวยการสำนักตรวจสอบการเงินและบริหารพัสดุที่ 5

(นางสาวกุลยา ภิบาล)

นักวิชาการตรวจเงินแผ่นดินชำนาญการพิเศษ

สำนักงานการตรวจเงินแผ่นดิน

วันที่ 24 มีนาคม 2566

กองทุนประชารัฐสวัสดิการเพื่อเศรษฐกิจฐานรากและสังคม
งบแสดงฐานะการเงิน
ณ วันที่ 30 กันยายน 2565

	หมายเหตุ	2565	(หน่วย : บาท) 2564
สินทรัพย์			
สินทรัพย์หมุนเวียน			
เงินสดและรายการเทียบเท่าเงินสด	4	16,511,537,816.13	36,736,992,197.42
รายได้ค้างรับ		-	91,000.00
รวมสินทรัพย์หมุนเวียน		16,511,537,816.13	36,737,083,197.42
รวมสินทรัพย์		16,511,537,816.13	36,737,083,197.42
หนี้สินและสินทรัพย์สุทธิ/ส่วนทุน			
หนี้สิน			
หนี้สินหมุนเวียน			
เจ้าหนี้ระยะสั้น	5	299,422,570.71	103,971,559.64
รวมหนี้สินหมุนเวียน		299,422,570.71	103,971,559.64
รวมหนี้สิน		299,422,570.71	103,971,559.64
สินทรัพย์สุทธิ/ส่วนทุน			
รายได้สูงกว่าค่าใช้จ่ายสะสม		16,212,115,245.42	36,633,111,637.78
รวมสินทรัพย์สุทธิ/ส่วนทุน		16,212,115,245.42	36,633,111,637.78
รวมหนี้สินและสินทรัพย์สุทธิ/ส่วนทุน		16,511,537,816.13	36,737,083,197.42

หมายเหตุประกอบงบการเงินเป็นส่วนหนึ่งของรายงานการการเงินนี้

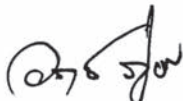

(นางกัญนิศา สุวรรณโรจน์)
ผู้อำนวยการส่วนบริหารการคลัง



(นางวรรณุช ภู่อิม)
รองปลัดกระทรวงการคลัง ปฏิบัติราชการแทน
ปลัดกระทรวงการคลัง

กองทุนประชารัฐสวัสดิการเพื่อเศรษฐกิจฐานรากและสังคม
 งบแสดงผลการดำเนินงานทางการเงิน
 สำหรับปีสิ้นสุดวันที่ 30 กันยายน 2565

	หมายเหตุ	2565	2564
(หน่วย : บาท)			
รายได้			
รายได้จากการอุดหนุน	6	30,000,000,000.00	77,514,489,600.00
รวมรายได้		<u>30,000,000,000.00</u>	<u>77,514,489,600.00</u>
ค่าใช้จ่าย			
ค่าใช้จ่ายในการประชุม		451,400.00	248,000.00
ค่าประชาสัมพันธ์		-	325,280.00
ค่าใช้จ่ายอื่น		116,080.00	7,320.00
ค่าใช้จ่ายจากการอุดหนุน	7	50,420,428,912.36	48,125,849,718.46
รวมค่าใช้จ่าย		<u>50,420,996,392.36</u>	<u>48,126,430,318.46</u>
รายได้สูง(ต่ำ)กว่าค่าใช้จ่ายสุทธิ		<u>(20,420,996,392.36)</u>	<u>29,388,059,281.54</u>

หมายเหตุประกอบงบการเงินเป็นส่วนหนึ่งของรายงานการเงินนี้

 (นางกัญณิศ สุวรรณโรจน์)
 ผู้อำนวยการส่วนบริหารการคลัง



 (นางวรรณุช ภู่อิม)
 รองปลัดกระทรวงการคลัง ปฏิบัติราชการแทน
 ปลัดกระทรวงการคลัง

กองทุนประชารัฐสวัสดิการเพื่อเศรษฐกิจฐานรากและสังคม
งบแสดงการเปลี่ยนแปลงสินทรัพย์สุทธิ/ส่วนทุน
สำหรับปีสิ้นสุดวันที่ 30 กันยายน 2565

	ทุน	รายได้สูง/(ต่ำ)กว่า ค่าใช้จ่ายสะสม	(หน่วย : บาท) รวมสินทรัพย์สุทธิ/ ส่วนทุน
ยอดคงเหลือ ณ วันที่ 30 กันยายน 2563 - ตามที่รายงานไว้เดิม	-	7,244,689,604.89	7,244,689,604.89
ผลสะสมจากการแก้ไขข้อผิดพลาดปีก่อน	-	362,751.35	362,751.35
ยอดคงเหลือ ณ วันที่ 30 กันยายน 2563 - หลังการปรับปรุง	-	7,245,052,356.24	7,245,052,356.24
รายได้สูงกว่าค่าใช้จ่ายสำหรับงวด	-	29,388,059,281.54	29,388,059,281.54
ยอดคงเหลือ ณ วันที่ 30 กันยายน 2564	-	<u>36,633,111,637.78</u>	<u>36,633,111,637.78</u>
ยอดคงเหลือ ณ วันที่ 30 กันยายน 2564	-	36,633,111,637.78	36,633,111,637.78
รายได้ต่ำกว่าค่าใช้จ่ายสำหรับงวด	-	(20,420,996,392.36)	(20,420,996,392.36)
ยอดคงเหลือ ณ วันที่ 30 กันยายน 2565	-	<u>16,212,115,245.42</u>	<u>16,212,115,245.42</u>



หมายเหตุประกอบงบการเงินเป็นส่วนหนึ่งของรายงานการเงินนี้

(นางกัญณิศา สุวรรณโรจน์)
ผู้อำนวยการส่วนบริหารการคลัง

(นางวรรณุช ภู่อิม)
รองปลัดกระทรวงการคลัง ปฏิบัติราชการแทน
ปลัดกระทรวงการคลัง

กองทุนประชารัฐสวัสดิการเพื่อเศรษฐกิจฐานรากและสังคม
 หมายเหตุประกอบงบการเงิน
 สำหรับปีสิ้นสุดวันที่ 30 กันยายน 2565

หมายเหตุ	สารบัญ
1	ข้อมูลทั่วไป
2	เกณฑ์การจัดทำรายงานการเงิน
3	สรุปนโยบายการบัญชีที่สำคัญ
4	เงินสดและรายการเทียบเท่าเงินสด
5	เจ้าหนี้ระยะสั้น
6	รายได้จากการอุดหนุน
7	ค่าใช้จ่ายจากการอุดหนุน

กองทุนประชารัฐสวัสดิการเพื่อเศรษฐกิจฐานรากและสังคม
หมายเหตุประกอบงบการเงิน
สำหรับปีสิ้นสุดวันที่ 30 กันยายน 2565

หมายเหตุ 1 ข้อมูลทั่วไป

1.1 ข้อมูลทั่วไป

กองทุนประชารัฐสวัสดิการเพื่อเศรษฐกิจฐานรากและสังคม จัดตั้งขึ้นตามพระราชบัญญัติการจัดประชารัฐสวัสดิการเพื่อเศรษฐกิจฐานรากและสังคม พ.ศ. 2562 เพื่อใช้จ่ายในการจัดประชารัฐสวัสดิการที่เป็นการให้ความช่วยเหลือประชาชนผู้มีรายได้น้อย หรือเพื่อสนับสนุนโครงการที่ให้บริการทางสังคมที่เป็น การช่วยเหลือประชาชนในภาวะลำบากทุกประเภท

พระราชบัญญัติการจัดประชารัฐสวัสดิการเพื่อเศรษฐกิจฐานรากและสังคม พ.ศ. 2562 ได้ประกาศในราชกิจจานุเบกษา เมื่อวันที่ 3 มีนาคม 2562 ซึ่งให้ใช้บังคับตั้งแต่วันถัดจากวันประกาศในราชกิจจานุเบกษาเป็นต้นไป จึงได้มีการยุบเลิกกองทุนประชารัฐเพื่อเศรษฐกิจฐานราก ซึ่งเป็นกองทุนเดิมที่ได้มีการดำเนินการมาก่อน พระราชบัญญัติฯ มีผลบังคับใช้ และตามมาตรา 25 ของพระราชบัญญัติดังกล่าวให้ออนบรรดาเงิน ทรัพย์สิน สิทธิ หนี้สิน และภาระผูกพันที่เกี่ยวข้องเกี่ยวกับกองทุนประชารัฐเพื่อเศรษฐกิจฐานราก ในสำนักงานปลัดกระทรวง กระทรวงการคลัง ตามมติคณะรัฐมนตรีเมื่อวันที่ 9 พฤษภาคม 2560 ไปเป็นของกองทุนประชารัฐสวัสดิการเพื่อเศรษฐกิจฐานรากและสังคม ตามพระราชบัญญัตินี้

กองทุนประชารัฐสวัสดิการเพื่อเศรษฐกิจฐานรากและสังคมได้รับเงินอุดหนุนจากรัฐบาล ตามพระราชบัญญัติงบประมาณรายจ่ายประจำปีงบประมาณ พ.ศ. 2565 จำนวน 30,000,000,000.00 บาท

สำนักงานกองทุนประชารัฐสวัสดิการเพื่อเศรษฐกิจฐานรากและสังคม ตั้งอยู่ที่ สำนักงานปลัด กระทรวงการคลัง กระทรวงการคลัง ถนนพระรามที่ 6 แขวงพญาไท เขตพญาไท กรุงเทพฯ 10400

1.2 วัตถุประสงค์ของกองทุนประชารัฐสวัสดิการเพื่อเศรษฐกิจฐานรากและสังคม

1. เพื่อให้ความช่วยเหลือประชาชนผู้มีรายได้น้อยตามโครงการลงทะเบียนเพื่อสวัสดิการแห่งรัฐ
2. เพื่อให้การสนับสนุนโครงการที่ให้บริการทางสังคมที่จัดทำขึ้นโดยหน่วยงานของเอกชน มูลนิธิ หรือองค์กรสาธารณประโยชน์ เพื่อช่วยเหลือประชาชนในภาวะลำบากทุกประเภท
3. เพื่อดำเนินงานและบริหารกองทุนตามที่คณะกรรมการให้ความเห็นชอบ

1.3 แหล่งเงินทุนของกองทุนประชารัฐสวัสดิการเพื่อเศรษฐกิจฐานรากและสังคม

ตามพระราชบัญญัติการจัดประชารัฐสวัสดิการเพื่อเศรษฐกิจฐานรากและสังคม พ.ศ. 2562 มาตรา 15 กองทุนประชารัฐสวัสดิการเพื่อเศรษฐกิจฐานรากและสังคม ประกอบด้วยเงินและทรัพย์สิน ดังนี้

1. เงินและทรัพย์สินที่โอนมาตามมาตรา 25
2. เงินอุดหนุนที่รัฐบาลจัดสรรจากงบประมาณรายจ่าย
3. เงินหรือทรัพย์สินที่มีผู้บริจาคให้
4. เงินหรือทรัพย์สินที่ตกเป็นของกองทุนหรือที่กองทุนได้รับตามกฎหมายอื่น
5. ดอกผลหรือผลประโยชน์ที่เกิดจากเงินหรือทรัพย์สินของกองทุน

หมายเหตุ 1 ข้อมูลทั่วไป (ต่อ)

1.4 การบริหารงานของกองทุนประชารัฐสวัสดิการเพื่อเศรษฐกิจฐานรากและสังคม

การบริหารงานของกองทุนประชารัฐสวัสดิการเพื่อเศรษฐกิจฐานรากและสังคม อยู่ภายใต้การกำกับดูแลของคณะกรรมการประชารัฐสวัสดิการเพื่อเศรษฐกิจฐานรากและสังคม (คณะกรรมการฯ) ตามพระราชบัญญัติการจัดประชารัฐสวัสดิการเพื่อเศรษฐกิจฐานรากและสังคม พ.ศ. 2562

ทั้งนี้ พระราชบัญญัติการจัดประชารัฐสวัสดิการเพื่อเศรษฐกิจฐานรากและสังคม พ.ศ. 2562 ได้กำหนดให้จัดตั้งกองทุนประชารัฐสวัสดิการเพื่อเศรษฐกิจฐานรากและสังคม ขึ้นภายในสำนักงานปลัดกระทรวงกระทรวงการคลัง มีหน้าที่เป็นสำนักงานเลขานุการของคณะกรรมการฯ ซึ่งคณะกรรมการฯ มีหน้าที่และอำนาจในการกำกับดูแล การบริหารจัดการ การตรวจสอบข้อมูล และติดตามการดำเนินงานนี้ให้เป็นไปตามวัตถุประสงค์ของการจัดประชารัฐสวัสดิการ โดยคณะกรรมการฯ ได้มอบหมายให้หน่วยงานในสังกัดกระทรวงการคลัง ดำเนินการ ดังนี้

1. สำนักงานปลัดกระทรวง กระทรวงการคลัง ทำหน้าที่เป็นฝ่ายเลขานุการของคณะกรรมการฯ ดำเนินการด้านการเงิน งบประมาณ และบัญชีของกองทุนในภาพรวม รวมทั้งจัดทำระบบงานอิเล็กทรอนิกส์ในการลงทะเบียนเพื่อสวัสดิการแห่งรัฐและฐานข้อมูล
2. สำนักงานเศรษฐกิจการคลัง ทำหน้าที่จัดทำแนวทางและนโยบาย รวมถึงเสนอแผนงาน มาตรการในการลงทะเบียนฯ และการจัดประชารัฐสวัสดิการ รวมถึงการกำกับดูแลและประเมินผล
3. กรมบัญชีกลาง ทำหน้าที่ในการจัดทำบัตรสวัสดิการแห่งรัฐ ติดตั้งเครื่อง EDC การเบิกจ่ายเงินให้กับผู้มีบัตรสวัสดิการแห่งรัฐ และหน่วยงานหรือร้านค้า ผ่านระบบอิเล็กทรอนิกส์

หมายเหตุ 2 เกณฑ์การจัดทำรายงานการเงิน

รายงานการเงินนี้จัดทำขึ้นตามพระราชบัญญัติวินัยการเงินการคลังของรัฐ พ.ศ. 2561 เป็นไปตามมาตรฐานการบัญชีภาครัฐและนโยบายการบัญชีภาครัฐที่กระทรวงการคลังกำหนด ตามหนังสือกระทรวงการคลังที่ กค 0410.2/ว 15 ลงวันที่ 4 กุมภาพันธ์ 2563 เรื่อง หลักเกณฑ์และวิธีการจัดทำรายงานการเงินประจำปี และหนังสือกรมบัญชีกลาง ที่ กค 0410.2/ว 479 ลงวันที่ 2 ตุลาคม 2563 เรื่อง รูปแบบการนำเสนอรายงานการเงินของหน่วยงานของรัฐ เพื่อให้หน่วยงานของรัฐใช้สำหรับการจัดทำรายงานการเงิน

รอบระยะเวลาบัญชีเริ่มตั้งแต่วันที่ 1 ตุลาคมของปีปัจจุบัน ถึงวันที่ 30 กันยายนของปีถัดไป

หมายเหตุ 3 สรุปนโยบายการบัญชีที่สำคัญ

3.1 เงินสดและรายการเทียบเท่าเงินสด

เงินตราของราชการ เป็นเงินที่หน่วยงานได้รับจากรัฐบาลเพื่อทอดรองจ่ายเป็นค่าใช้จ่ายปลีกย่อยในการดำเนินงานของหน่วยงานตามวงเงินที่ได้รับอนุมัติ ซึ่งจะต้องคืนคลังเมื่อหมดความจำเป็นในการใช้เงิน แสดงรายการเงินตราของราชการในเงินสดและรายการเทียบเท่าเงินสดซึ่งมียอดตรงกันข้ามกับรายงานเงินตราของราชการรับจากคลังภายใต้หัวข้อหนี้สินไม่หมุนเวียน

Jm

3.1 เงินสดและรายการเทียบเท่าเงินสด (ต่อ)

เงินฝากคลัง เป็นเงินนอกงบประมาณที่หน่วยงานฝากไว้กับกระทรวงการคลังภายใต้ข้อกำหนดตามกฎหมายโดยไม่มีดอกเบี้ย ซึ่งสามารถเบิกถอนได้เมื่อต้องการใช้จ่ายตามที่กำหนดไว้ในระเบียบที่ระบุข้อจำกัดในการใช้จ่ายโดยจะรับรู้ตามมูลค่าที่ตราไว้ แสดงรายการเงินฝากคลังในเงินสดและรายการเทียบเท่าเงินสด

รายการเทียบเท่าเงินสด ได้แก่ เงินลงทุนระยะสั้นที่มีสภาพคล่องซึ่งมีระยะเวลาครบกำหนดที่จะเปลี่ยนให้เป็นเงินสดได้ภายใน 3 เดือน เช่น เงินฝากประจำ บัตรเงินฝาก และตั๋วเงินที่มีวันถึงกำหนดภายใน 3 เดือน แสดงรายการไว้เป็นรายการเทียบเท่าเงินสด

3.2 เจ้าหนี้ หมายถึง ภาระผูกพันที่หน่วยงานมีต่อบุคคลภายนอก เช่น เจ้าหนี้จากการซื้อสินค้าและบริการ เจ้าหนี้รายจ่ายประเภททุน เจ้าหนี้อื่น เป็นต้น จะบันทึกรับรู้เจ้าหนี้เมื่อได้รับสินค้าและบริการ และสินทรัพย์จากผู้ขายแล้ว

3.3 ค่าใช้จ่ายค้างจ่าย หมายถึง จำนวนเงินค่าใช้จ่ายที่เกิดขึ้นแล้วในรอบระยะเวลาบัญชีปัจจุบัน แต่ยังไม่ได้มีการจ่ายเงิน ค่าใช้จ่ายดังกล่าวอาจเกิดจากข้อกำหนดของสัญญา ข้อตกลงในสัญญา หรือจากบริการที่ได้รับแล้ว โดยประมาณค่าตามระยะเวลาที่เกิดค่าใช้จ่ายขึ้น

3.4 รายได้จากการอุดหนุนและบริจาค หมายถึง รายได้เงินอุดหนุนที่รัฐบาลจัดสรรจากงบประมาณรายจ่ายผ่านสำนักงานปลัดกระทรวงการคลัง เพื่อโอนให้กองทุนประชารัฐสวัสดิการเพื่อเศรษฐกิจฐานรากและสังคม สำหรับเป็นค่าใช้จ่ายในการดำเนินการบริหารจัดการ ค่าใช้จ่ายสวัสดิการของรัฐที่จ่ายเงินให้แก่หน่วยงานร้านค้าที่รับบัตรสวัสดิการแห่งรัฐ ผู้มีสิทธิรับเงินตามมาตรการพัฒนาคุณภาพชีวิต หรือผู้มีบัตรสวัสดิการแห่งรัฐ หน่วยงานจะรับรู้รายได้เมื่อมีการรับรู้เงินจัดสรรจากงบประมาณรายจ่ายที่สำนักงานปลัดกระทรวงการคลัง โอนมายังหน่วยงาน ยกเว้นเมื่อเกิดภาระผูกพันจากการโอนอย่างมีเงื่อนไขของสินทรัพย์ที่โอนซึ่งกำหนดให้หน่วยงานคืนสินทรัพย์ให้แก่ผู้รับโอน หากไม่ได้นำไปใช้ประโยชน์ตามที่ระบุไว้

3.5 ค่าใช้จ่ายจากการอุดหนุน หมายถึง ค่าใช้จ่ายที่รัฐจ่ายเป็นเงินอุดหนุนหรือจ่ายเป็นเงินช่วยเหลือให้แก่องค์กร โดยไม่ได้รับผลตอบแทนทางการเงินหรือไม่ได้รับสินค้าและบริการใดเป็นการแลกเปลี่ยนโดยตรง ค่าใช้จ่ายเงินอุดหนุนนี้อาจจ่ายตามกฎหมาย ตามนโยบายของรัฐบาล หรือเพื่อวัตถุประสงค์ในการให้ความช่วยเหลือแก่ผู้รับ และค่าใช้จ่ายในการดำเนินโครงการลงทะเบียนเพื่อสวัสดิการแห่งรัฐ ปี 2565 โดยหน่วยงานรับรู้ค่าใช้จ่ายเงินอุดหนุน เมื่อเป็นไปตามเกณฑ์การรับรู้ค่าใช้จ่าย และหน่วยงานแสดงรายการค่าใช้จ่ายเงินอุดหนุนไว้ในงบแสดงผลการดำเนินงานทางการเงินของหน่วยงานโดยเปิดเผยรายละเอียดค่าใช้จ่ายเงินอุดหนุนไว้ในหมายเหตุประกอบงบการเงิน

๒๙

หมายเหตุ 4 เงินสดและรายการเทียบเท่าเงินสด

	(หน่วย : บาท)	
	2565	2564
เงินฝากสถาบันการเงิน	8,000.00	322,240.00
เงินฝากคลัง	16,511,529,816.13	36,736,669,957.42
รวมเงินสดและรายการเทียบเท่าเงินสด	16,511,537,816.13	36,736,992,197.42

เงินฝากคลัง จำนวน 16,511,529,816.13 บาท เป็นเงินนอกงบประมาณที่หน่วยงานฝากไว้กับกระทรวงการคลัง โดยจะรับรู้ตามมูลค่าที่ตราไว้ ประกอบด้วย

1. บัญชีกองทุนพระราชรัฐเพื่อเศรษฐกิจฐานราก 1 จำนวนเงิน 274,231,980.00 บาท เพื่อรับ - จ่ายเงินกองทุนในส่วนที่เป็นค่าใช้จ่ายในการดำเนินงานและบริหารกองทุน

2. บัญชีกองทุนพระราชรัฐเพื่อเศรษฐกิจฐานราก 2 จำนวน 16,237,297,836.13 บาท เพื่อรับ - จ่ายเงินกองทุนในส่วนที่เป็นค่าใช้จ่ายในการจัดพระราชรัฐสวัสดิการผ่านบัตรสวัสดิการแห่งรัฐ

หมายเหตุ 5 เจ้าหนี้ระยะสั้น

	(หน่วย : บาท)	
	2565	2564
เจ้าหนี้การค้า - บุคคลภายนอก	-	325,280.00
ใบสำคัญค้ำจ่าย	8,000.00	91,000.00
ค่าใช้จ่ายค้ำจ่ายอื่น - หน่วยงานภาครัฐ	299,414,570.71	103,555,279.64
รวมเจ้าหนี้ระยะสั้น	299,422,570.71	103,971,559.64

ค่าใช้จ่ายค้ำจ่ายอื่น - หน่วยงานภาครัฐ จำนวน 299,414,570.71 บาท เป็นค่าใช้จ่ายสวัสดิการของรัฐประจำเดือนกันยายน 2565 ประกอบด้วย ค่าซื้อสินค้าอุปโภคบริโภคร้านค้าธงฟ้าพระราชรัฐ ค่าเดินทางรถโดยสารสาธารณะ ค่าซื้อก๊าซหุงต้ม และโครงการกระเป๋าเงินอิเล็กทรอนิกส์ (e-Money)

หมายเหตุ 6 รายได้จากการอุดหนุน

	(หน่วย : บาท)	
	2565	2564
รายได้จากการอุดหนุน	30,000,000,000.00	77,514,489,600.00
รวมรายได้จากการอุดหนุน	30,000,000,000.00	77,514,489,600.00

Jm

หมายเหตุ 7 ค่าใช้จ่ายจากการอุดหนุน

	2565	2564
ค่าใช้จ่ายในการดำเนินโครงการลงทะเบียน เพื่อสวัสดิการแห่งรัฐ ปี 2565	1,376,188,140.00	-
ค่าซื้อสินค้าอุปโภคบริโภคร้านค้าธงฟ้าประชารัฐ	43,303,145,132.96	44,013,599,358.50
ค่าซื้อก๊าซหุงต้ม	589,507,401.54	412,303,731.51
ค่าโดยสารรถองค์การขนส่งมวลชนกรุงเทพ และรถไฟฟ้า	255,151,637.03	241,373,104.49
ค่าโดยสารรถบริษัท ขนส่ง จำกัด	66,498,188.00	67,768,768.47
ค่าโดยสารรถไฟ	154,399,034.47	128,644,651.48
โครงการกระเป๋าเงินอิเล็กทรอนิกส์ (e-Money)	4,675,539,378.36	3,262,160,104.01
รวมค่าใช้จ่ายจากการอุดหนุน	50,420,428,912.36	48,125,849,718.46

ค่าใช้จ่ายจากการอุดหนุน จำนวน 50,420,428,912.36 บาท ประกอบด้วย

1. ค่าใช้จ่ายในการดำเนินโครงการลงทะเบียนเพื่อสวัสดิการแห่งรัฐ ปี 2565 จำนวน 1,376,188,140.00 บาท โดยกองทุนประชารัฐสวัสดิการเพื่อเศรษฐกิจฐานรากและสังคม ได้ออนเงินค่าใช้จ่ายจากการอุดหนุนให้หน่วยงานของรัฐ ได้แก่ กรมการปกครอง และกรมบัญชีกลาง จำนวน 149,498,360.00 บาท รัฐวิสาหกิจที่เป็นสถาบัน ได้แก่ ธนาคารเพื่อการเกษตรและสหกรณ์การเกษตร ธนาคารออมสิน และธนาคารกรุงไทย จำนวน 1,224,019,996.00 บาท และองค์กรปกครองส่วนท้องถิ่น ได้แก่ กรุงเทพมหานคร และเมืองพัทยา จำนวน 2,669,784.00 บาท

2. ค่าใช้จ่ายจากการอุดหนุนเป็นสวัสดิการที่กองทุนประชารัฐสวัสดิการเพื่อเศรษฐกิจฐานรากและสังคมให้แก่ผู้มีบัตรสวัสดิการแห่งรัฐ ซึ่งประกอบด้วยค่าครองชีพผ่านบัตรสวัสดิการแห่งรัฐ ได้แก่ ค่าใช้จ่ายในครัวเรือน (ค่าซื้อสินค้าอุปโภคบริโภคร้านค้าธงฟ้าประชารัฐและค่าซื้อก๊าซหุงต้ม) ค่าใช้จ่ายเดินทาง จำนวน 44,368,701,394.00 บาท รวมถึงการสนับสนุนค่าใช้จ่ายต่าง ๆ ที่สอดคล้องกับสภาพเศรษฐกิจและสังคม ในแต่ละช่วงเวลาผ่านโครงการกระเป๋าเงินอิเล็กทรอนิกส์ (e-Money) จำนวน 4,675,539,378.36 บาท ได้แก่ การปรับเพิ่มเบี้ยความพิการ ตามมติคณะรัฐมนตรี เมื่อวันที่ 28 มกราคม 2563 และมาตรการบรรเทาภาระค่าไฟฟ้าและค่าน้ำประปา ซึ่งเป็นการขยายระยะเวลาตามมติคณะรัฐมนตรี เมื่อวันที่ 21 กันยายน 2564

๓



กระทรวงการคลัง

ถนนพระรามที่ ๖ แขวงพญาไท เขตพญาไท

กรุงเทพฯ ๑๐๕๐๐

โทรศัพท์ ๐ ๒๑๒๖ ๕๘๐๐ โทรสาร ๐ ๒๒๗๓ ๙๕๐๘

